

L'annonceur

Nous vous plaçons au cœur de l'événement

Volume 14 n° 19 Édition du 16 février au 1^{er} mars 2017 21 000 exemplaires

Je vous invite à une séance d'information
lundi 13 mars à 13h30 ou mardi 14 mars à 19h30

Biodanza
 Plaisir de bouger, vivre maintenant
 Un ensemble de mouvements
 musique, vitalité, détente

Diminue le stress - Calme le mental - Stimule la joie de vivre

Lucie Boisvert, *facilitatrice en Biodanza / lucieboisvertbiogmail.com*

**ZÉRO PERFORMANCE
 100% PLAISIR**

Lieu :
 238 Chenal Tardif
 Pierreville

Coût : 10 \$
 Réservez votre place

Information :
 450 568-2319



Investir pour de saines habitudes de vie

PAGE 4



Perspective préliminaire l'immeuble qui abrite la Coopérative de solidarité santé Shooner-Jauvin, présentée dans le cadre d'une étude menée conjointement par la Municipalité de Pierreville et Dr Karl Shooner.

INFOGRAPHIE PAR ÉRIC CHAMPAGNE ARCHITECTE



Conseil, beauté

PAGES 10-11

Des heures difficiles pour la Coop de santé

« Ce n'est pas une confrontation entre la Municipalité de Pierreville et la Municipalité de Saint-François-du-Lac », se défend le maire de Pierreville, André Descôteaux.

PAGE 2

SERRURIER
L'Homme Clef

2413 boul. Louis-Fréchette
 Nicolet, QC J3T 1M9
 T 819.293.8881

www.hommeclef.com

NOUVEAU!
AIGUISAGE DE
CISEAUX DE COIFFURE
COUTEAUX DE CÉRAMIQUE

2413 BOUL. LOUIS-FRÉCHETTE, NICOLET

**SUR PRÉSENTATION
 DE CE COUPON,
 OBTENEZ**

50%

**DE RABAIS SUR
 L'AIGUISAGE DE VOS
 COUTEAUX
 SEULEMENT**

OFFRE VALIDE JUSQU'AU 15 MARS 2017

ACTUALITÉS

NOVA BUS DE SAINT-FRANÇOIS-DU-LAC EN PLEIN PROCESSUS D'EMBAUCHE

Pour répondre aux exigences de son carnet de commandes, l'usine de Nova Bus de Saint-François-du-Lac veut accroître la cadence de production et pour ce faire, elle entame un processus d'embauche. « Nous avons 80 emplois à combler en tout », confirme le directeur de l'usine, Jean-François Paquette, lors d'un entretien téléphonique. De ce nombre, quelque 50 postes de soudeurs sont à pourvoir. Au terme du processus, les installations de Saint-François-du-Lac compteront 325 employés. Le maire de Saint-François-du-Lac, Pierre Yelle, se réjouit de cette annonce. « J'ai mis le directeur de l'usine en contact avec les établissements d'enseignement de la région pour aider à combler une partie des besoins. » Les travailleurs de l'usine de Nova Bus de Saint-François-du-Lac fabriquent notamment des châssis pour différents types de véhicules de transport de personnes. [F.B.]

Des heures difficiles pour la Coop de santé

PAR FRANÇOIS BEAUDREAU

La Municipalité de Pierreville a fait préparer dernièrement un plan préliminaire par Éric Champagne, architecte, pour un agrandissement et un réaménagement de la partie du bâtiment occupée par la Coopérative de solidarité santé Shooner-Jauvin, afin d'accueillir du personnel médical.

Le projet permettrait d'aménager de nouveaux bureaux. De plus, il a été présenté par Dr Shooner à une rencontre du Groupe de médecine familiale, le 25 janvier prochain dernier. Cette instance regroupe quelque quinze médecins de la région.

Le journal a obtenu une copie de la présentation de Dr Karl Shooner. Dans sa conclusion, le médecin souligne que, depuis plus de 37 années, il partage sa pratique médicale avec son collègue Dr Daniel Jauvin, en plus d'accueillir cette année Dre Alexandra Wilson.

« Mais, compte tenu des raisons invoquées précédemment, je vais me retirer de la Coop-Santé lors de son déménagement et demander le maintien d'un site GMF avec les ressources associées pour ma pratique médicale à Pierreville, tout en m'engageant à répondre aux obligations de notre GMF en collaboration avec tous mes collègues médecins sur tous les différents sites », écrit Dr Shooner.

Le médecin préfère effectivement le projet d'un agrandissement du site actuel, qu'il considère « réaliste, raisonnable et responsable ».

Rappelons que cette démarche, menée conjointement par la Municipalité de Pierreville et Dr Karl Shooner, fait suite une analyse sérieuse menée par la Coopérative de solidarité santé. L'organisme étudie effectivement

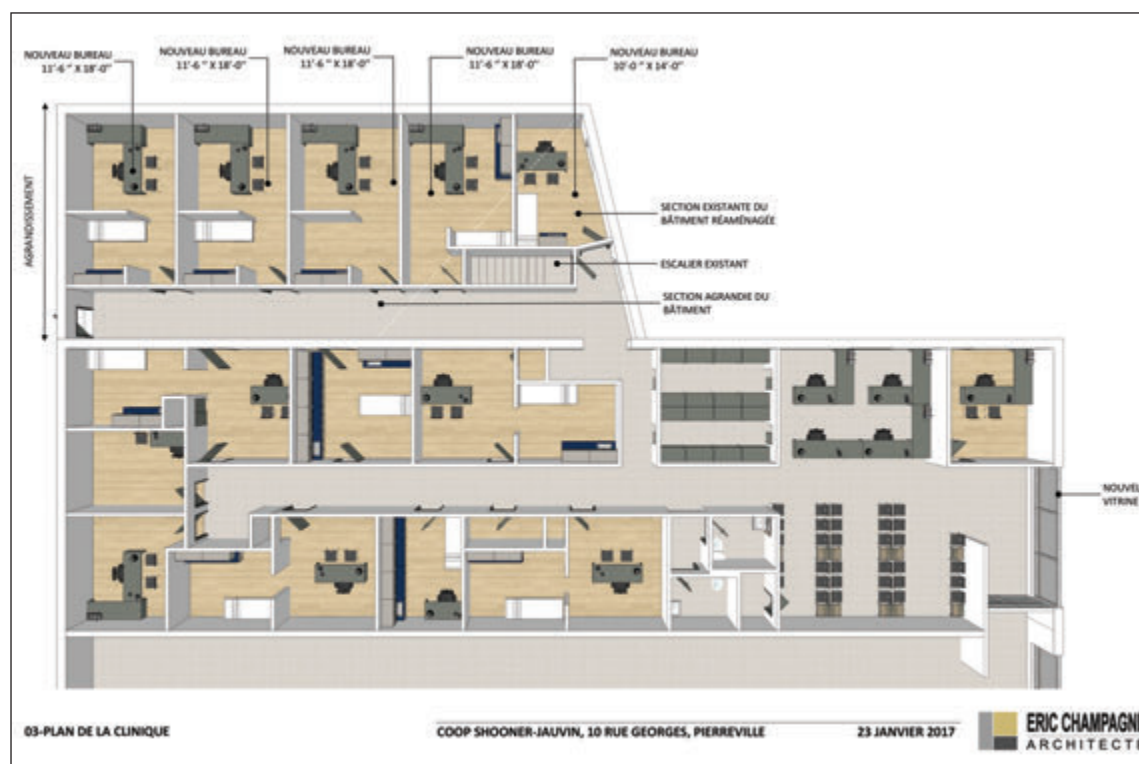

Le plan préliminaire pour l'agrandissement et l'aménagement de la clinique à son emplacement actuel.

INFOGRAPHIE PAR ÉRIC CHAMPAGNE ARCHITECTE

un autre projet, lequel entraînerait le déménagement de ses activités à Saint-François-du-Lac. Le sujet a été présenté dans les précédentes éditions de ce journal.

DEMANDE DE RENCONTRE

« Ce n'est pas une confrontation entre la Municipalité de Pierreville et la Municipalité de Saint-François-du-Lac », se défend le maire de Pierreville, André Descôteaux. « Nous voulons faire une demande de rencontre avec le conseil d'administration de la Coop. » Le maire souhaite que le plan préliminaire leur soit pré-

senté. Le maire estime que le projet d'agrandissement des locaux actuels est « plus réaliste ». À l'appui de sa requête, M. Descôteaux veut rappeler aux administrateurs de la Coopérative de solidarité santé leur rôle et leurs obligations. « Les membres sont propriétaires de la Coop », insiste-t-il. Et selon lui, non seulement le conseil d'administration représente les membres, mais ce même conseil doit prendre en considération toutes les informations disponibles pour la bonne marche de la Coopérative. Le maire de Pierreville considère que les membres de la Coopéra-

tive doivent nécessairement être consultés lors d'une assemblée publique, lorsque des dossiers très importants sont débattus.

M. Descôteaux ne s'arrête pas là. Il commente ensuite le rôle et l'étendue du mandat de la direction générale. « La directrice générale est une employée. Elle agit comme secrétaire-trésorière et est responsable de la bonne marche de la Coop entre les réunions de son conseil d'administration », poursuit le maire de Pierreville. « Elle doit se conformer aux instructions du conseil et lui fournir tous les renseignements disponibles pour prendre

des décisions éclairées dans différents domaines. »

L'investissement requis pour réaliser ce projet est estimé à 585 000 \$ mais M. Descôteaux précise qu'il s'agissait là d'une estimation préliminaire.

MISE AU POINT

Pour sa part, la coordonnatrice générale de la Coop de santé, Françoise K. Lacasse, tient à faire une mise au point. « Comment la Municipalité de Pierreville laisse-t-elle entendre que nous mettons la Coopérative en danger sans savoir précisément quel est le projet de Saint-François-du-Lac ? Nous sommes très bien entourés de professionnels en finance et en développement. Nous nous fierons à eux pour bien nous conseiller et nous guider dans notre étude de projet. »

Du même souffle, la coordonnatrice assure que la participation et la contribution des membres sont cruciales pour la survie de la Coopérative. Mentionnons que l'organisme a informé ses membres qui demeurent à Pierreville que leur contribution passait de 70 \$ à 100 \$, suite à la décision de la Municipalité de ne plus participer financièrement à la Coopérative.

« La question que vous devez vous poser est soit que nous contribuons à une Coopérative renouvelée pour attirer la relève médicale, d'autres professionnels de santé et garder les soins de santé à proximité ou bien soit nous cessons de contribuer, et la Coopérative sera en difficulté financière, fermera à très court terme, et aucune relève médicale possible », prévient-elle. « Nous avons besoin de relève pour servir tous les gens qui eux, ont besoin de soins de santé. Essayons de développer, de s'améliorer au lieu de détruire ! »

nicolet
Services à la communauté

Semaine de relâche à Nicolet

4 au 12 mars 2017



Participez au :
defichateaudeneige.com

Samedi 4 mars

Mais où sont passées les clés ?
Musée des religions du monde
13 h à 17 h
Pour toute la famille
Aucune réservation nécessaire
Coût : Enfant (moins de 5 ans) : gratuit
Étudiant (6 à 18 ans) : 8 \$
Adulte : 12 \$ - 60 ans et plus : 10 \$
Membre amis du Musée : gratuit

Bain libre
Centre sportif ENPQ
13 h 30 à 15 h Coût : Bâbain : gratuit
Enfant : 2,75 \$ Adulte : 4 \$

Cinéma d'hiver au centre-ville
Les animaux fantastiques

Salle Joseph-Ovide-Rousseau
2 projections - 10 h et 13 h 30
Inscription obligatoire
819 293-6901, poste 1711



Dimanche 4 mars

Bain libre
Centre sportif ENPQ
10 h 30 à 12 h et 13 h 30 à 15 h
Coût : Bâbain : gratuit
Enfant : 2,75 \$ Adulte : 4 \$

Patinage libre
Aréna Pierre-Provencher
13 h 30 à 15 h 30 Gratuit

Semaine des Enfants Promutuel
Centre des arts populaires
10 h à 16 h Coût : Enfant : 5 \$
Deux Enfants : 8 \$ Famille : 10 \$
Parents : gratuit

Mais où sont passées les clés ?
Musée des religions du monde
13 h à 17 h
Pour toute la famille
Aucune réservation nécessaire
Coût : Enfant (moins de 5 ans) : gratuit
Étudiant (6 à 18 ans) : 8 \$
Adulte : 12 \$ - 60 ans et plus : 10 \$
Membre amis du Musée : gratuit

Lundi 6 mars

Bain libre
Centre sportif ENPQ
13 h 30 à 15 h 30
Coût : Bâbain : gratuit Enfant : 2,75 \$
Adulte : 4 \$

Hockey libre (14 ans et moins)
Aréna Pierre-Provencher
13 h à 15 h Gratuit

Patinage libre
Aréna Pierre-Provencher
15 h à 17 h Gratuit

Semaine des Enfants Promutuel
Centre des arts populaires
10 h à 16 h Coût : Enfant : 5 \$
Deux Enfants : 8 \$
Famille : 10 \$
Parents : gratuit

Mais où sont passées les clés ?
Musée des religions du monde
13 h à 17 h
Pour toute la famille
Aucune réservation nécessaire
Coût : Enfant (moins de 5 ans) : gratuit
Étudiant (6 à 18 ans) : 8 \$
Adulte : 12 \$ - 60 ans et plus : 10 \$
Membre amis du Musée : gratuit

Mardi 7 mars

Bain libre
Centre sportif ENPQ
13 h 30 à 15 h 30
Coût : Bâbain : gratuit
Enfant : 2,75 \$ Adulte : 4 \$

Hockey libre (14 ans et moins)
Aréna Pierre-Provencher
13 h à 15 h Gratuit

Patinage libre
Aréna Pierre-Provencher
15 h à 17 h Gratuit

Semaine des Enfants Promutuel
Centre des arts populaires
10 h à 16 h Coût : Enfant : 5 \$
Deux Enfants : 8 \$
Famille : 10 \$ Parents : gratuit

Mais où sont passées les clés ?
Musée des religions du monde
13 h à 17 h
Pour toute la famille
Aucune réservation nécessaire
Coût : Enfant (moins de 5 ans) : gratuit
Étudiant (6 à 18 ans) : 8 \$
Adulte : 12 \$ - 60 ans et plus : 10 \$
Membre amis du Musée : gratuit

Mercredi 8 mars

Club des débrouillards
Atelier scientifique palpitant
pour les 5 à 8 ans.
Bibliothèque H.-N.-Biron
13 h à 14 h 30 Inscription obligatoire

Bain libre
Centre sportif ENPQ
13 h 30 à 15 h 30 Coût : Bâbain : gratuit
Enfant : 2,75 \$ Adulte : 4 \$



Hockey libre (14 ans et moins)
Aréna Pierre-Provencher
13 h à 15 h Gratuit

Patinage libre
Aréna Pierre-Provencher
15 h à 17 h Gratuit

Semaine des Enfants Promutuel
Centre des arts populaires
13 h à 17 h
Coût : Enfant : 5 \$ Deux Enfants : 8 \$
Famille : 10 \$
Parents : gratuit



Mais où sont passées les clés ?
Musée des religions du monde
10 h 30 à 16 h 30
Pour toute la famille
Aucune réservation nécessaire
Coût : Enfant (moins de 5 ans) : gratuit
Étudiant (6 à 18 ans) : 8 \$
Adulte : 12 \$ - 60 ans et plus : 10 \$
Membre amis du Musée : gratuit

Ateliers de danse
Ovation danse
Lieu : à confirmer 8 h 15 à 16 h
Coût : 25 \$ Inscription obligatoire
Appelez au 855 375-0375

Jeudi 9 mars

Heure du conte en pyjama
Bibliothèque H.-N.-Biron
18 h 30 Inscription obligatoire

Bain libre
Centre sportif ENPQ
13 h 30 à 15 h 30
Bâbain : gratuit Enfant : 2,75 \$
Adulte : 4 \$

Hockey libre (14 ans et moins)
Aréna Pierre-Provencher
13 h à 15 h Gratuit

Patinage libre
Aréna Pierre-Provencher
15 h à 17 h Gratuit

Semaine des Enfants Promutuel
Centre des arts populaires
10 h à 16 h Coût : Enfant : 5 \$
Deux Enfants : 8 \$ Famille : 10 \$
Parents : gratuit

Mais où sont passées les clés ?
Musée des religions du monde
10 h 30 à 16 h 30
Pour toute la famille
Aucune réservation nécessaire
Coût : Enfant (moins de 5 ans) : gratuit
Étudiant (6 à 18 ans) : 8 \$
Adulte : 12 \$ - 60 ans et plus : 10 \$
Membre amis du Musée : gratuit

Vendredi 10 mars

Bain libre
Centre sportif ENPQ
13 h 30 à 15 h
Coût : Bâbain : gratuit
Enfant : 2,75 \$ Adulte : 4 \$

Hockey libre (14 ans et moins)
Aréna Pierre-Provencher
13 h à 15 h Gratuit

Hockey libre (15 ans et plus)
Aréna Pierre-Provencher
15 h à 17 h Gratuit

Semaine des Enfants Promutuel
Centre des arts populaires
10 h à 16 h Coût : Enfant : 5 \$
Deux Enfants : 8 \$
Famille : 10 \$
Parents : gratuit

Mais où sont passées les clés ?
Musée des religions du monde
10 h 30 à 16 h 30
Pour toute la famille
Aucune réservation nécessaire
Coût : Enfant (moins de 5 ans) : gratuit
Étudiant (6 à 18 ans) : 8 \$
Adulte : 12 \$ - 60 ans et plus : 10 \$
Membre amis du Musée : gratuit

Samedi 11 mars

Monsieur Reptiles
Bibliothèque H.-N.-Biron
9 h à 10 h Inscription obligatoire



Bain libre
Centre sportif ENPQ
10 h 30 à 12 h - 13 h 30 à 15 h
Bâbain : gratuit
Enfant : 2,75 \$ Adulte : 4 \$

Semaine des Enfants Promutuel
Centre des arts populaires
10 h à 16 h Coût : Enfant : 5 \$
Deux Enfants : 8 \$
Famille : 10 \$
Parents : gratuit

Mais où sont passées les clés ?
Musée des religions du monde
13 h à 17 h
Pour toute la famille
Aucune réservation nécessaire
Coût : Enfant (moins de 5 ans) : gratuit
Étudiant (6 à 18 ans) : 8 \$
Adulte : 12 \$ - 60 ans et plus : 10 \$
Membre amis du Musée : gratuit

Dimanche 12 mars

Bain libre
Centre sportif ENPQ
10 h 30 à 12 h - 13 h 30 à 15 h 30
Coût : Bâbain : gratuit
Enfant : 2,75 \$ Adulte : 4 \$

Patinage libre
Aréna Pierre-Provencher
13 h 30 à 15 h 30 Gratuit

Mais où sont passées les clés ?
Musée des religions du monde
13 h à 17 h Pour toute la famille
Aucune réservation nécessaire
Coût : Enfant (moins de 5 ans) : gratuit
Étudiant (6 à 18 ans) : 8 \$
Adulte : 12 \$ - 60 ans et plus : 10 \$
Membre amis du Musée : gratuit
Membre amis du Musée : gratuit

Joue dehors

Profite des patinoires
municipales extérieures
Aréna Pierre-Provencher
Parc Marguerite-D'Youville
Parc Nicolette

Services à la communauté
180, rue de Monseigneur-Panet
819 293-6901, poste 1700
communaute@nicolet.ca

Bibliothèque H.-N.-Biron
180, rue de Monseigneur-Panet
819 293-6901, poste 1711
bibliotheque@nicolet.ca

Aréna Pierre-Provencher
316, rue du Frère-Dominique
819 293-6901, poste 1700
communaute@nicolet.ca

**Centre sportif de l'École
nationale de police
du Québec (ENPQ)**
350, rue Marguerite-D'Youville
819 293-6901, poste 2710
accueil.enpq@nicolet.ca

**Centre des arts
populaires de Nicolet**
725, boul. Louis-Frêchette
819 293-4646
artspopulaires@sogetel.net

**Musée des religions
du monde**
900, boul. Louis-Frêchette
819 293-6148
musee@museedesreligions.qc.ca

Ovation danse
ovationdanse@gmail.com
Sans frais : 1 855 375-0375

nicolet.ca



Actualités



Claudine Vouligny du Club relance jeunesse visitandine et Sylvain Laplante, maire de La Visitation-de-Yamaska. PHOTO FRANÇOIS BEAUDREAU

La Visitation-de-Yamaska investit pour de saines habitudes de vie

De nombreux élus et personnalités de la région ont répondu à l'invitation du maire de La Visitation-de-Yamaska, Sylvain Laplante, pour annoncer l'ouverture du Visi-Gym; une salle d'entraînement qui a ouvert ses portes à la population le 9 janvier dernier.

« C'est une suite logique au Défi-santé dans lequel la municipalité s'inscrit chaque année », affirme le maire en conférence de presse.

Pour permettre de développer le projet, la Municipalité a notamment fourni une salle multifonctionnelle, appelée « salle Châillon », au sous-sol du Centre récréatif, situé sur la rue Principale. Plusieurs appareils d'exercice pour l'entraînement cardiovasculaire ainsi que mus-

culaire ont été acquis puis disposés dans le local, lequel a été entièrement aménagé pour répondre aux besoins des adeptes du conditionnement physique. La salle d'entraînement est accessible, jour et nuit, à tous les membres inscrits au moyen d'une carte magnétique.

« C'est un projet rassembleur qui fait la promotion des saines habitudes de vie et qui renforce le sentiment d'appartenance des citoyens à leur communauté », explique Claudine Vouligny, du Club relance jeunesse visitandine. L'inscription au Visi-Gym est offerte aux habitants de La Visitation-de-Yamaska et des municipalités qui l'entourent, plus précisément Baie-du-Febvre, Saint-Elphège, Sainte-Monique, Sainte-Perpétue et Saint-

Zéphirin-de-Courval. « Les inscriptions ont eu lieu le samedi 7 janvier et on compte déjà plus de 48 nouveaux abonnés », note Mme Vouligny.

La réalisation du projet a nécessité un investissement de 33 842 \$ en plus de 240 heures de bénévolat. Près de la moitié du financement, soit 16 023 \$ provient du Pacte rural de la MRC Nicolet-Yamaska. Le projet bénéficie également de la collaboration et du soutien financier de la Municipalité de La Visitation-de-Yamaska, du Club relance jeunesse visitandine et du Comité de développement local. Les personnes qui souhaitent obtenir des informations supplémentaires ou s'inscrire peuvent communiquer avec Claudine Vouligny au 450 564-1056. [F.B.]

Cégep
de Sorel-Tracy

TOUJOURS PRÈS

DU SUCCÈS DES PROFS DE L'ACTION DE TOI DE CHEZ TOI

PRÈS
DE CHEZ TOI



30 minutes
de transport
de chez toi !

> estupres.com

ÉDUCATION
À L'ENFANCE

SCIENCES
NATURE

ENVIRONNEMENT

ÉDUCATION
SPÉCIALISÉE



Actualités



Au centre, Mohamed Laddi, président du Magasin du Monde remettant un chèque de 1 000 \$ à Éric St-Pierre, d'OXFAM-Québec en compagnie de membres engagés du Magasin du Monde, du conseiller à la vie étudiante et de la directrice générale du Collège.

PHOTO GRACIEUSETÉ CÉGEP DE SOREL-TRACY

DÉJÀ CINQ BELLES ANNÉES DE COOPÉRATION ET DE SOLIDARITÉ

PAR FRANÇOIS BEAUDREAU

Le Magasin du Monde du Cégep de Sorel-Tracy, un projet éducatif voué à la promotion du commerce équitable, soulignait dernièrement son cinquième anniversaire.

Le 7 décembre 2011, le Service de la vie étudiante du Cégep de Sorel-Tracy, en collaboration avec Oxfam-Québec, annonçait l'ouverture du premier Magasin du Monde à travers le réseau collégial. Le collège avait alors mis à la disposition des étudiants un local pour la vente des produits certifiés équitables.

« Né du désir d'initier un projet socio-culturel éducatif et solidaire, le magasin n'a, depuis cinq ans, cessé de croître, tant en visibilité qu'en crédibilité, en plus d'avoir augmenté son rayonnement, ses ventes et son volume d'inventaire, élargi son réseau de fournisseurs, gagné des prix dont le CQE, concours québécois en entrepreneuriat volet local et régional, et participé à de nombreuses tribunes dont la quatrième conférence nationale du commerce équitable qui s'est déroulée en février 2016 à Winnipeg », note Jacques Gauthier, conseiller à la vie étudiante pour le collège. La moitié des profits réalisés chaque année par le Magasin sont

remis à Oxfam afin d'appuyer un projet de coopération internationale.

« C'est un réel plaisir et une motivation constante pour l'équipe d'Oxfam-Québec de pouvoir accompagner les étudiant(e)s et les intervenant(e)s de cette institution scolaire unique. Très joyeux cinquième anniversaire au Magasin du Monde du Cégep de Sorel-Tracy ! », souligne Éric St-Pierre, agent de mobilisation 18-30 ans et grand public chez Oxfam Québec.

Un autre pourcentage des bénéfices, déterminé par les membres du conseil d'administration, est remis au Fonds Partage Desjardins qui vient en aide aux étudiantes et aux étudiants du Cégep de Sorel-Tracy qui vivent des difficultés financières.

« À lui seul, ce projet représente exactement ce que doit être le passage au niveau collégial; s'engager, réussir et devenir citoyen du monde, conscient de l'interdépendance entre les peuples. Longue vie au Magasin du Monde du Cégep de Sorel-Tracy ! », lance la directrice générale du Cégep, Fabienne Desroches.

Les personnes intéressées sont invitées à consulter le site internet du Magasin du Monde à l'adresse suivante : <http://www.mdumsoreltracy.ca/>

- Garantie du manufacturier
- Privilège d'échange
- Inspection en 150 points et plus
- Assistance routière 24 heures

VÉHICULES D'OCCASION
CERTIFIÉS

LES MEILLEURES OCCASIONS AU MEILLEUR PRIX !

OUVERT LE SAMEDI DE 9H À 15H

| Buick Ecore 2015 | | Buick Encore 2013 | |
|--------------------------|---|-------------------------------|---|
| | No Unité 16412A Caméra arrière, A/C, régulateur de vitesse, roues 18 po alum. 6 764 km | | No Unité 16651A Caméra arrière, A/C, roues 18 po. alum., écran tactile 7 pouces 41 381 km |
| 0,9%/24 mois | 23 995\$ | 0,9%/24 mois | 19 495\$ |
| Chevrolet Impala LS 2013 | | Buick Regal CXL-T 2011 | |
| | No Unité 15P3A Rég. vitesse, A/C, lecteur CD/MP3, système de surveil- lance de pneus 55 620 km | | No Unité 14P68A Toit ouvrant, USB, roues 18 po alum., radar stationnement arrière, Bluetooth 47 060 km |
| 12 893\$ | | 14 495\$ | |
| Chevrolet Corvette 2007 | | Chevrolet Cruze 1LT 2014 | |
| | No Unité 16015A Manuelle, 6 vitesses, système d'alarme, rég. vitesse, ASR 117 487 km | | No Unité 16P105A Démarreur à distance, roues 16 po. acier, caméra arrière, écran tactile 7 po. 45 655 km |
| 25 995\$ | | 0,9%/24 mois | 12 995\$ |
| Hyundai Accent GL 2014 | | Chevrolet Silverado 1500 2008 | |
| | No Unité 16P145B Anti démarrage, A/C, Bluetooth, freins ABS, régulateur de vitesse, 41 755 km | | No Unité 17P13A Cabine allongée, chauffe-bloc, ASR, roues 17 po. alum. démarreur à distance 99 184 km |
| 10 794\$ | | 16 288\$ | |

Nous prenons en échange tous les modèles

Avant de signer
PASSEZ CHEZ

CHEVROLET - BUICK - GMC - CORVETTE

CHEVROLET Choisis ta route.

3725, boul. Louis-Fréchette
Nicolet

819 293-2121

www.augerautomobile.com

Réjean Auger
Directeur général

Danny Auger
Conseiller

Gaby Auger
Conseiller

Phillippe Bruel
Conseiller

Raymond Lemire
Location

SANS FRAIS : 1 866 826-1596

RENDEZ-VOUS DES CHAMPIONS 2016-2017

AHMV
Association de Hockey Mineur des Villages

18 ET 19 MARS 2017
CENTRE RÉCRÉATIF DE ST-DAVID

| SAMEDI 18 MARS 2017 | | DIMANCHE 19 MARS 2017 | |
|-----------------------|--------------|-----------------------|---------------|
| Finale Blanc vs Rouge | 9:00 École | Finale consolation | 10:00 Pee-Wee |
| Finale consolation | 10:30 Novice | Finale consolation | 11:30 Bantam |
| Finale consolation | 12:00 Atome | Finale | 13:00 Pee-Wee |
| Finale | 13:30 Novice | Finale | 14:30 Bantam |
| Finale | 15:00 Atome | | |

www.ahmvstdavid.ca - Aréna 450 789-2495

SSJB
du Centre-du-Québec

Assemblée Générale Annuelle
section Pierreville-Centre

Mercredi le 24 mars 2017
Centre communautaire Odanak
58, Waban-Aki à Odanak

Accueil à compter de 18 h - Souper vers 19 h
suivi de l'assemblée générale annuelle.

La SSJB section Pierreville-Centre rend hommage à Steeve Desmarais

Steeve va nous parler de son parcours de musicien, compositeur et interprète le tout ponctué d'anecdotes et de chansons dans une ambiance intimiste. Par la suite, les gens présents sont invités à participer à l'assemblée générale annuelle.



2 choix de menu proposés
Boeuf bourguignon ou Suprême de poulet
Apportez vos consommations

Billet 15\$

POUR RÉSERVATION OU INFORMATION :
Pauline Lauzière 450 568-2681 / Marcel Desmarais 450 568-7087

Actualités



Claude Lefebvre, maire de Baie-du-Febvre.

PHOTO FRANÇOIS BEAUDREAU

UNE SOLUTION AVEC MOINS DE TRACAS

BAIE-DU-FEBVRE PROPOSE UNE AVENUE INTÉRESSANTE POUR LE TRAITEMENT DES EAUX USÉES DOMESTIQUES.

PAR FRANÇOIS BEAUDREAU

Baie-du-Febvre propose à plusieurs de ses citoyens une solution qui enlève des tracas et qui amène une plus-value en matière de traitement des eaux usées.

Le Règlement sur l'évacuation et le traitement des eaux usées des résidences isolées, communément appelé le Règlement Q-2, r.22, vise à interdire le rejet dans l'environnement des eaux usées domestiques à moins que ces eaux n'aient reçu un traitement approprié.

Or, plusieurs propriétaires doivent encore se conformer au Règlement, notamment en milieu rural, en installant une fosse septique ainsi qu'un champ d'évacuation.

« À Baie-du-Febvre, comme dans beaucoup de municipalités rurales, beaucoup de gens ne sont pas encore aux normes avec ce Règlement », explique le maire de Baie-du-Febvre, Claude Lefebvre. « Un autre

problème pour les municipalités autour du lac Saint-Pierre vient du fait que le sol est argileux, donc très peu perméable. Donc, pour les installations septiques, ça prend des systèmes un peu plus sophistiqués qui coûtent un peu plus chers que la normale. »

Pour accommoder les résidents qui habitent le long de la route Marie-Victorin, là où la densité de population permet d'envisager des solutions de recharge, la Municipalité a fait préparer une étude de faisabilité par une firme externe. Les élus municipaux ont ensuite convié les citoyens concernés à une séance d'information, le 30 janvier dernier. Une centaine de personnes se sont présentées à la rencontre. « Les gens étaient très favorables à ça », rappelle le maire Lefebvre.

La Municipalité propose d'installer un système, appelé réseau de collecte basse pression, qui acheminerait les eaux usées depuis les fosses septiques jusqu'aux bassins de décantation

de la Municipalité. Les propriétaires concernés devraient ajouter une pompe à leur fosse septique et n'auraient plus besoin d'aménager un champ d'épuration.

« Pour les propriétaires, pas d'entretien, pas de blocage, pas de changement de filtre ou de lampe ou quoi que ce soit. C'est ce qui est intéressant pour le citoyen. Il y a des endroits, si le terrain n'est pas assez grand, il n'y a pas de possibilité de faire un champ d'épuration. »

L'investissement nécessaire à la réalisation de cette infrastructure est évalué à 3 millions de dollars. Le réseau relierait quelque 155 unités de logements sur une distance de 12 kilomètre, le long de la route Marie-Victorin.

« Étude en main, dès que le gouvernement va annoncer un nouveau volet pour des subventions pour le traitement des eaux usées, nous serons prêts à présenter une demande », conclut le maire.

Parc éolien Pierre-De Saurel S.E.C. inaugure ses installations

MISE EN SERVICE COMMERCIALE DU PREMIER PARC ÉOLIEN À 100 % COMMUNAUTAIRE SUR LE TERRITOIRE QUÉBÉCOIS.

Une centaine de dignitaires et de collaborateurs étaient présents pour l'inauguration officielle du parc éolien Pierre-De Saurel, qui a eu lieu à Yamaska, le 6 février dernier.

« Ce projet, dont la contribution régionale fut très importante, est un exemple concret de la capacité des gens d'ici à développer de nouveaux marchés et de nouveaux mandats. Il doit être une source de motivation et de fierté envers notre potentiel de développement régional », indique Benoît Lefebvre, président du conseil d'administration de la société en commandite responsable du projet.

La mise en service du parc, qui compte 12 éoliennes, a débuté le 28 décembre dernier. Seul projet du genre au Québec avec un modèle d'affaires entiè-

rement communautaire, l'initiative découle du bloc de 250 MW, offert par Hydro-Québec dans le cadre d'un appel d'offres lancé en 2009.

Le projet éolien Pierre-De Saurel est d'ailleurs soutenu en vertu d'un contrat d'approvisionnement d'une durée de 20 ans avec Hydro-Québec Distribution.

Le promoteur estime qu'environ 50 millions de dollars en profit seront distribués à la MRC, aux municipalités hôtes, ainsi qu'aux agriculteurs propriétaires des terres où sont implantées les éoliennes.

« Aujourd'hui, après presque 10 ans d'attente, nous sommes vraiment très fiers de pouvoir enfin livrer symboliquement le Parc éolien Pierre-De Saurel à notre communauté. Il nous appartient maintenant, élus actuels et futurs de la MRC, de déve-

lopper la meilleure stratégie qui soit pour permettre à notre région un avenir meilleur », assure le préfet de la MRC Pierre-De Saurel, Gilles Salvas.

Rappelons que le parc éolien Pierre-De Saurel, d'une puissance de 24,6 MW, est situé dans les municipalités de Saint-Aimé, Saint-Robert et Yamaska. Le projet a été développé, construit et sera opéré par une société en commandite dont l'unique actionnaire est la MRC de Pierre-De Saurel.

Les représentants de la société mentionnent que la population sera invitée à constater et visiter les installations opérationnelles du parc éolien Pierre-De Saurel dans le cadre d'une journée portes ouvertes, prévue au cours du printemps 2017 et dont les détails seront dévoilés ultérieurement. [F.B.]



Le président de Parc éolien Pierre-De Saurel, Benoît Lefebvre entouré de huit des douze maires de la MRC. PHOTO MAURICE PARENT

À l'affiche au Belcourt

..... Certificat-cadeau disponible

- | | | |
|--|--|---|
| ★ Fred Dubé 25 février / 23\$ | ★ Nicolas Ciccone 1 ^{er} avril / 38\$ | ★ Martin Perizzolo 26 mai / 28\$ |
| ★ Guy Bélanger, Doug Macleod et Paul Deslauriers 3 mars / 30\$ | ★ Hommage à Brassens 7 avril / 26\$ | ★ Joël Legendre 17 juin / 38\$ |
| ★ Louis-Jean Cormier 4 mars / 35\$ | ★ Intakto 8 avril / 26\$ | ★ Jérémy Demay 30 septembre / 33\$ |
| ★ Théâtre Comédie humaine 11 mars / 30\$ | ★ Cordâme 21 avril / 26\$ | ★ Guy Nantel 6, 7 octobre / 38\$ |
| ★ Coco Méliès 17 mars / 23\$ | ★ Mario Tessier 22 avril / 45\$ | ★ Lemire-Verville 20, 21 octobre / 35\$ |
| ★ Mononc'Serge 24 mars / 25\$ | ★ Patrice Michaud 29 avril / 30\$ | ★ Laurent Paquin 2 novembre / 39\$ |
| ★ Comédie : «Ma première fois» 25 mars / 41\$ | ★ Réal Béland 5 mai / 32\$ | ★ Michel Pagliaro 4 novembre / 33\$ |
| | | ★ Matt Holubowski 17 novembre / 35\$ |

Surveillez nos spectacles sur www.theatrebelcourt.com
23 A, rue de l'Église, Baie-du-Febvre 450 783-6467

Théâtre Belcourt
Baie-du-Febvre
Laissez-vous Belcourter
Centre-du-Québec

Promotion

À l'achat de 4 spectacles étoilés ★ obtenez le moins cher **GRATUITEMENT**

Limite de 2 billets par spectacle
Disponible par téléphone seulement



La Tribune Libre

DE LA CONSTRUCTION D'ÉGLISES À LA CONSTRUCTION DE SALONS FUNÉRAIRES

MALGRÉ LES EFFORTS QUE FONT LES VIEUX CATHOLIQUES POUR ENTRER EN DIALOGUE AVEC LA NOUVELLE GÉNÉRATION, C'EST UN ÉCHEC, ...

PAR LIONEL ÉMARD, PRÊTRE

À l'arrivée des baby-boomers, nous assistions à la construction de nouvelles églises au Québec; au départ des baby-boomers, nous assistons à la construction de salons funéraires.

Si encore, nous assistions au maintien des églises construites avant l'arrivée des baby-boomers, le questionnement serait moins pénible, mais non, on remplace des églises pour des salons funéraires!

Comment comprendre et interpréter cet événement?

Pas loin de chez-moi, on a remplacé une église par un salon funéraire, et un peu plus loin, sur le terrain adjacent d'une bâtisse qui fut une maison de formation pour futurs prêtres, on bâtit un salon funéraire; ces remplacements et constructions nous disent-ils où s'en va la religion catholique au Québec? Est-ce qu'elle s'en va au cimetière en passant par le salon funéraire?

Si encore les baby-boomers se contentaient de conduire au cimetière la religion catholique, on comprendrait et accepterait d'une certaine façon à cause d'un

passé trouble de l'Église d'hier, mais est-ce qu'ils n'apportent pas aussi avec eux, dans la tombe, leurs rêves et idéaux de jeunesse chantés dans les boîtes à chansons qui n'existent plus?

Ce passage de la religion catholique par le salon funéraire est possible car il n'y a pas de pont entre les quelques vieux catholiques restant et la nouvelle génération à qui les baby-boomers, semble-t-il, n'ont pas voulu donner le choix d'être des croyants intelligents ou des incroyants intelligents. Malgré les efforts que font les vieux

catholiques pour entrer en dialogue avec la nouvelle génération, c'est un échec, les deux ne parlent pas la même langue et n'ont pas la même culture. La seule consolation qu'ont les vieux catholiques est de dire que l'être humain ne peut pas vivre sans une foi religieuse. Cette idée, est-ce une illusion, une projection? À observer ce qui se passe maintenant, la question mérite d'être posée.

Quand la cohorte des baby-boomers aura passé par le salon funéraire que restera-t-il pour la nouvelle génération?

Petite histoire d'un confessionnal... ...de St-Gérard-Majella à Drummondville!



PAR JEAN-CHRISTOPHE PROULX

Lors de l'encan de fermeture de l'église de St-Gérard-Majella, le 6 août dernier, beaucoup de choses ont été vendues, dont deux confessionnaux en chêne massif. L'un d'eux s'étant laissé acheter, il devait être transformé. Étant donné la grande qualité du travail d'ébénisterie, ses nombreuses sculptures fines en sont la preuve, le modifier a donc été exclu. Donc on l'envoie et le mettre en valeur? Plusieurs sites ont été envisagés, mais vu la taille de ce meuble, un seul lieu ressorti.

C'est en début octobre, lors d'une journée ensoleillée, que le confessionnal quittait l'église qui

l'avait hébergé depuis 1914. Démonté en trois sections et soigneusement attaché sur une remorque, il prit alors le chemin vers sa nouvelle destination, le Village Québécois d'Antan, faisant tourner au passage les têtes des nombreux curieux.

Finalement installé dans le transept gauche de la chapelle, réplique de celle de St-Frédéric érigée en 1822, le confessionnal de St-Gérard-Majella (un des plus beaux de notre région) trône fièrement et sera admiré par les générations à venir.

Ne manquez pas l'évènement du Village Québécois d'Antan, le "Village Sucré" du 4 mars au 30 avril. Sucrez-vous le bec tout en visitant la chapelle!

L'AVENIR ÉCONOMIQUE DE PIERREVILLE ET DE LA RÉGION

PAR BERTRAND ALLARD

Pour faire suite à la lettre ouverte de la famille du Dr. Karl Shooner, je me sens dans l'obligation de faire connaître mon opinion.

S'il y a des médecins à Pierreville depuis plus de 35 ans, je pense que c'est grâce au Dr. Karl Shooner. En terminant ses études, il a amené avec lui à Pierreville, ses confrères et consoeurs. Il aurait pu ouvrir son

cabinet n'importe où au Québec ou ailleurs; mais, il est venu s'installer dans son village natal.

La population du Bas-Saint-François et des environs apprécie grandement les services de ses médecins et est satisfaite des locaux qu'ils occupent.

Je trouverais aberrant que nos médecins, « en fin de carrière », soient obligés de déménager leurs bureaux après toutes ces années de service.

J'ai peine à imaginer « mon Village », amputé de sa clinique

médicale et de sa pharmacie... J'ai peine à imaginer que Pierreville, jadis « la capitale de la région » s'endorme sous l'indifférence de ses élus municipaux...

Je souhaite ardemment que les dirigeants et les dirigeantes de la COOP de santé réfléchissent sérieusement avant de faire « le grand déménagement », c'est l'avenir économique de Pierreville et de la région qui est en jeu...

GARDONS NOTRE CLINIQUE MÉDICALE À PIERREVILLE!

Avec tout ce qui fut écrit dans les journaux et qui paraît sur Facebook depuis quelques jours, il serait impératif "de faire une pétition" pour que tous les membres et patients de la Clinique médicale puissent faire leur part pour garder nos médecins pionniers-fondateurs et que la Clinique médicale demeure en place avec des idées d'améliorations raisonnables, pleines de bon sens, transparentes, répondant aux besoins et surtout respectueuses de toutes les personnes impliquées dans les soins donnés à la population.

Pierreville se doit de conserver sa Clinique médicale! La lettre par Erik, Johanne et Ingrid donnant leur opinion dans le

journal, nous a réveillés en nous parlant avec cœur et franchise d'un projet crédible et réaliste porté par la municipalité et les commerces adjacents.

La clinique se doit d'avoir assez d'espace de travail pour répondre aux besoins, pouvoir accueillir de nouveaux médecins et des plans raisonnables seraient à étudier avec respect et transparence pour le bien de tous.

Ce qui est important pour les médecins, le personnel et les patients, c'est un lieu physique adéquat, un esprit de confiance, des services compétents, des spécialistes qui répondent aux besoins particuliers dans une équipe de travail agissant dans

l'harmonie, le respect mutuel, la transparence et le professionnalisme, avec un accueil attirant et chaleureux pour les nouveaux médecins et envers les patients qui sont la priorité d'une clinique.

Citoyens et citoyennes des municipalités concernées :

DIANE LANDRY
LORRAINE LEVASSEUR
PIERRE LEVASSEUR
RÉJEAN TRAVERSY
DENYSE TRAVERSY
MICHELINE DESCHENEAUX
JACQUES LAFRENIÈRE
MARIE-JOSÉE BIBEAU
PIERRE DUFRESNE
GILLES DUFRESNE

Actualités



Dr Guillaume Langlois, Dr Pierre Beaudry, Geneviève Dubois, mairesse de Nicolet, Dr Jean Blondin et Isabelle Brunelle directrice générale du CDC Nicolet-Yamaska, lors du lancement d'une pétition en ligne pour dénoncer les coupures de services des cliniques externes. PHOTO FRANÇOIS BEAUDREAU

MOBILISATION DANS NICOLET-YAMASKA PÉTITION EN LIGNE POUR DIRE NON AUX COUPURES DES CLINIQUES EXTERNES SPÉCIALISÉES AU CENTRE CHRIST-ROI DE NICOLET.

COMMUNIQUÉ - En conférence de presse, le 8 février 2017, la mairesse de la Ville de Nicolet, Mme Geneviève Dubois, entourée de spécialistes de la santé, a dénoncé les coupures de services des cliniques externes du Centre Christ-Roi de Nicolet et demande à toute la population de Bécancour Nicolet-Yamaska de dire NON aux coupures des cliniques externes spécialisées au Centre Christ-Roi de Nicolet, en signant une pétition.

Depuis le 1^{er} janvier 2017, les services spécialisés d'orthopédie, d'ORL, de plastie, de chirurgie générale et endoscopie ne sont plus offerts au Centre Christ Roi. En juin prochain, ce sera la fin pour les services de cardiologie et de gynécologie. La restructuration des soins de santé a été faite, sans consultation, par le CIUSSS Mauricie Centre-du-Québec, rendant ainsi plus difficile l'accessibilité pour la population de Nicolet-Yamaska. Seul, le pôle d'expertise en urologie restera ouvert dans la ville centre Nicolet.

La mairesse invite la population à poser un geste citoyen en allant signer la pétition sur le site Internet de l'Assemblée nationale : pétition Centre Christ-Roi de Nicolet à l'adresse

<https://www.assnat.qc.ca/fr/exprimez-votre-opinion/petition/Petition-6513/index.html>

Sur la pétition, il est demandé le rétablissement, au Centre Christ-Roi de Nicolet des cliniques externes d'orthopédie, d'ORL, de plastie, de chirurgie générale et endoscopie, de cardiologie et de gynécologie ? Et de pérenniser la clinique externe d'urologie, la pharmacie ainsi que les deux services d'urgence mineure du Centre Christ-Roi de Nicolet et du Centre multiservices en santé et en services sociaux de Fortierville.

J'E SIGNE ! 1. Le citoyen doit inscrire ses coordonnées dans le formulaire de la pétition, 2. Il recevra un courriel de confirmation. 3. Il est important de cliquer sur l'hyperlien pour authentifier sa signature. La date limite d'inscription est le 12 mars 2017.

Une version papier sera également disponible dans les municipalités du territoire Bécancour Nicolet-Yamaska, plus précisément dans les hôtels de ville, les bureaux municipaux ainsi que dans des cliniques médicales et des pharmacies.

Au cours des dernières semaines, la population a interpellé la Ville pour lui faire part de ses inquiétudes face à la réorganisa-

tion des services de santé à Nicolet. Des rencontres ont permis aux représentants locaux de la santé et aux élus d'échanger avec les gens du CIUSSS Mauricie Centre-du-Québec. « Cette réorganisation a des impacts considérables auprès de la population vieillissante et des clientèles vulnérables. On craint une augmentation des refus de visites médicales. Inévitablement, une diminution de l'offre de service entraînera une réduction de l'achalandage et mettra en péril les services restants. » déclare la mairesse de Nicolet, Mme Geneviève Dubois.

« La santé, c'est un enjeu de développement et de vitalité des territoires. Et par la pétition, on souhaite maintenir les services qui étaient rentables, efficaces, et qui répondaient aux besoins des usagers. Tout comme les grandes villes, les gens des régions doivent aussi avoir accès aux soins de santé. » ajoute la mairesse Dubois.

Vous n'êtes pas du territoire ! L'accessibilité aux services de santé dans les milieux ruraux vous préoccupe ? Vous pouvez nous appuyer en signant cette pétition.

[SOURCE : ALINE BLAIS]

JE SUIS LÀ POUR VOUS!



DONALD MARTEL
Député de Nicolet-Bécancour

La réussite de Denis Villeneuve

La nomination de Denis Villeneuve comme candidat au titre de meilleur réalisateur dans la course aux Oscars constitue une nouvelle extraordinaire. Son film « Arrival » est également en nomination dans 7 autres catégories, dont celles de meilleur film et de meilleur scénario adapté.

Il faut bien mesurer toute l'importance de cet événement alors qu'un Québécois de Gentilly a vu une de ses œuvres recevoir une telle consécration, ce qui le situe désormais dans un club très sélect de cinéastes reconnus mondialement. Que de chemin parcouru depuis l'époque où Denis Villeneuve, muni d'une simple caméra vidéo, sillonnait la planète dans le cadre de la course Europe/Asie !

Nous avons donc tous raison d'être fiers de lui. Il en a fallu du talent, de la détermination, de l'audace et de la créativité pour grimper une à une les marches qui ont mené à une telle réussite. Mais cette fierté doit aussi rejaillir sur la société d'où est issu le cinéaste. Son dynamisme, il le doit peut-être au légendaire esprit d'entrepreneuriat qui anime son village natal. Son ouverture d'esprit, il la doit peut-être à l'ensemble de la société québécoise reconnue pour son accueil et sa générosité. Sa créativité, il l'a peut-être stimulée au contact de quelques-uns de nos grands écrivains, paroliers, chansonniers et hommes et femmes de théâtre. Et son goût de réussir, il l'a peut-être développé en constatant les réussites internationales de grandes personnalités de chez nous.

Il faut reconnaître les qualités indéniables de Denis Villeneuve et je pense que nous avons le droit d'associer ses succès à l'ensemble de la société québécoise, qui se démarque par sa créativité, son ouverture, sa générosité et sa détermination.

Quel que soit le résultat de la course aux Oscars, le 26 février prochain, qu'on lui décerne ou non la célèbre statuette, Denis Villeneuve aura gagné son pari et nous pouvons tous nous enorgueillir de cette belle réussite.



819 233-3521 • 1 855 333-3521
www.donaldmartel.com

Suivez notre député!



Étoile ★★★★★
DE LA SEMAINE



Denis Villeneuve,

cinéaste de chez nous
dans la course aux Oscars

Santé ... Mieux-être

Faites l'expérience du super soin du visage 3-en-1 OXYGENEO



- Regonfle et hydrate la peau
- Régénère l'éclat de jeunesse
- Augmente la production de collagène
- Stimule le renouvellement cellulaire de la peau
- Réduit l'apparence des rides

251, Haut de la Rivière, Pierreville 450 568-3523

Où trouver des conseils crédibles sur une saine alimentation



(EN) Si vous écoutez assez longtemps les conversations sur la nourriture, vous finirez assurément par entendre certaines contradictions. De nombreuses études mettent des ingrédients comme le sucre, le gras et le sodium sur une échelle mobile qui va de « mauvais pour la santé » à « pas si mal ». Donc, à moins d'être au courant des plus récentes recherches, savoir ce qui fait partie d'une saine alimentation n'est peut-être pas évident. Heureusement, il existe des endroits fiables qui peuvent vous aider à faire des choix nutritionnels judicieux.

Ressources en ligne. Différents sites web financés par le gouvernement comme le portail santé mieux-être du Gouvernement du Québec fournissent des lignes directrices rédigées par des diététistes. Ils comprennent notamment des articles sur des sujets allant de la nutrition des enfants au magasinage intelligent. D'autres sites web et les blogues peuvent aussi être de bons endroits où obtenir des conseils nutritionnels, mais il faut cependant s'assurer que l'article a été rédigé par une source fiable, comme un médecin ou un diététiste.

Tableaux de la valeur nutritive. Au Canada, les emballages doivent inclure des tableaux de la valeur nutritive afin que les consommateurs puissent en savoir plus à propos des vitamines et des minéraux que contiennent les produits qu'ils consomment. Ainsi, bon nombre de chaînes de restauration affichent maintenant des tableaux de la valeur nutritive en ligne ou fournissent ces renseignements à la demande. Le site web Canadiens en santé du gouvernement du Canada offre notamment un excellent guide pour vous aider à interpréter les tableaux de la valeur nutritive.

Diététistes certifiés. Les diététistes sont des professionnels autorisés de la santé qui ont été formés pour utiliser un éventail de recherches médicales et nutritionnelles pour vous aider à faire de bons choix alimentaires. Vous pouvez consulter des diététistes par l'entremise de votre fournisseur de services de santé publique ou en pratique privée. Des diététistes font également partie du personnel de certaines épiceries Proviso, et ils offrent des rencontres individuelles, des visites du magasin, des visites éducatives et des cours de cuisine.

Guide alimentaire canadien. Bien que des modifications puissent être apportées au Guide alimentaire canadien au cours des prochaines années afin de le mettre à jour, il constitue tout de même un outil précieux pour vous aider à structurer votre alimentation. Le guide alimentaire, créé en 2002, repose sur une gamme de recherches nutritionnelles. Il a été révisé en 2007 pour y intégrer de nouvelles recherches et de nouveaux tests.



Journée internationale des Femmes



Le Collectif 8 mars,
Crédit illustration : Noémie Darveau
Conception graphique : Upperkut

La pièce « Coup de foudre »

par le théâtre Parminou!

Vernissage avec la participation de
Madame Andrée-Anne Laberge, artiste en arts visuels.

Et pour clore cette magnifique journée,
un succulent repas!

SAMEDI LE 18 MARS 2017 À 15H

Accueil dès 14h30

Centre des Arts Populaires de Nicolet
725, Boulevard Louis-Fréchette, Nicolet

BILLET EN VENTE AU COÛT DE 10 \$

Date limite : 15 mars 2017

(aucun vente de billet après cette date)

POUR ACHAT DE BILLET TÉLÉPHONEZ À :

La Collective : 819 259-5958 / 855 293-5958

La Ludolettre : 819 399-3023

Le Lien Maison de la Famille : 450 568-1010

Possibilité de co-voiturage *Informez-vous au point de vente le plus près* (Nicolet - St-Léonard - Pierreville)



Santé... Mieux-être

Cinq conseils pour paraître et *se sentir plus jeune*

(EN) À l'approche de la quarantaine, bon nombre d'entre nous comprennent les défis associés à une vision réduite, aux difficultés à rester actifs, et à celles de vouloir paraître et se sentir énergiques comme dans la vingtaine. Heureusement, il existe plusieurs moyens simples de préserver l'éclat et l'énergie de la jeunesse. Essayez de suivre les cinq conseils ci-dessous, et laissez votre éternelle jeunesse s'épanouir.

1. Mangez santé : Il est important de faire des choix santé et d'avoir une alimentation bien équilibrée, laquelle comprend des grains entiers, des légumes, des fruits, du lait et des substituts, des protéines et de bons gras tous les jours. Ces aliments et éléments nutritifs sont très importants, car ils vous donnent l'énergie, en plus des vitamines et des minéraux dont vous avez besoin pour mener un style de vie actif.

2. Soyez actif : l'exercice permet d'améliorer la condition physique, la force et la santé mentale, ce qui retarde l'arrivée des signes du vieillissement. Selon les recommandations canadiennes en matière d'activité physique, être actif pendant au moins 150 minutes par

semaine peut contribuer à réduire le risque de maladies du cœur, d'accidents vasculaires cérébraux, d'hypertension artérielle, de diabète de type 2, d'ostéoporose, d'obésité, de décès prématuré et de certains types de cancer.

3. Riez plus souvent : des études montrent que le rire est un remède exceptionnel. Il permet de réduire la tension artérielle, de stimuler le système immunitaire et d'améliorer la circulation sanguine et l'apport d'oxygène.

4. Dormez plus longtemps : une bonne nuit de sommeil a ses avantages : elle vous fait sentir bien dans votre peau, et elle permet à votre corps de produire plus d'œstrogène et de progestérone, ce qui augmente les capacités réparatrices naturelles de la peau en lui donnant une apparence saine.

5. Oubliez vos lunettes de lecture : vous arrive-t-il de vous démener avec des lunettes pour consulter votre téléphone intelligent, pour lire les étiquettes des aliments ou le menu d'un restaurant? Il est fondamental d'avoir une bonne vision pour se déplacer, aller à la gym ou tout simplement vaquer à ses tâches quotidiennes. Toutefois, selon un récent sondage, près de la moitié des adultes affirment qu'en plus de les faire paraître plus âgés, les lunettes de lecture les font sentir plus vieux.



Une nouvelle technologie en soins oculaires vise à corriger la vue des personnes atteintes de presbytie. Ce trouble oculaire se manifeste souvent après l'âge de 40 ans et il se caractérise par une incapacité graduelle de l'œil à distinguer nettement les objets rapprochés. Les lentilles cornéennes multifocales représentent une façon simple et agréable de ne plus porter vos lunettes et permettent de paraître dix ans plus jeune. Parlez à votre optométriste ou visitez le site adieuleslunettes.com.



2017, JE ME CHOUISIS!

JE ME FAIS DAVANTAGE CONFIANCE

Ideal Protein
CENTRE INDÉPENDANT AUTORISÉ

ESPACE TEMPS mouvement

Annick ou France 170 St-Jean-Baptiste, Nicolet
espacetempsmouvement14@gmail.com

819 244-5296 / espacetempsmouvement.ca / [f poids santé Nicolet](https://www.facebook.com/poids.santé.Nicolet)



CLINIQUE PODIATRIQUE SOREL-TRACY *Le podiatre est à vos pieds
ce que le dentiste est à vos dents!*

Notre clinique vous offre les services suivants :

- Orthèses podiatriques incluant : examen biomécanique, prise d'empreintes avec plâtre et prescription
- Traitements de callosités, plaies, verrues et problèmes dermatologiques
- Chirurgie d'ongle incarné
- Infiltration glucocorticoïdes (cortisone)
- Traitements pédiatriques dès la naissance
- Blessures biomécaniques et sportives
- Et pour toute autre pathologie du pied

Mes pieds • Ma santé • Mon podiatre



Prendre soin de vos pieds... c'est dans notre nature!

Dre Mona Bourdages, podiatre Dr Gabriel Moisan, podiatre

205, Robillard, Sorel-Tracy **450 746.PIED (7433)**
cliniquepodiatriquesoreltracy.ca

SPORT, DÉFI ET APPRENTISSAGE



Les enfants qui jouent au hockey et à d'autres sports tirent autant de leçons des moments de frustrations que des instants de plaisir.

Voilà qui est parfois difficile à accepter pour les parents.

Les sports, lorsqu'ils sont vus par la lorgnette d'un parent protecteur (la possibilité d'avoir des bosses, des bleus ou des égratignures, et d'être confiné au banc par l'entraîneur), ne sont pas très attrayants, même pour les enfants les plus enthousiastes. Il faut plutôt encourager ses enfants à pratiquer les sports qu'ils aiment et leur rappeler que les bosses et les bleus qu'ils pourront récolter feront partie de certains de leurs meilleurs moments d'apprentissage.

Nombreux sont les éléments qui sont impossibles à contrôler, mais ce que vous pouvez faire, c'est de préparer le terrain pour que votre enfant réussisse dans tous les sports qui l'intéressent, en commençant par lui apprendre les notions suivantes :

Distinguer le bien du mal

En encourageant vos enfants à adopter de bonnes habitudes à la maison, vous les aidez à devenir des adultes en santé, productifs et équilibrés. Montrez-leur à distinguer ce qui est bien de ce qui est mal et ils sauront porter

un jugement lorsqu'ils pratiqueront des activités sportives, et aussi lorsqu'ils auront des choix à faire chaque jour. Cela signifie notamment qu'ils ne se laisseront pas influencer par les autres lorsque ceux-ci les inviteront à fumer ou à boire.

S'alimenter sainement

Lorsque vous offrez une nourriture convenable à vos enfants, vous ne prenez pas seulement soin de leur corps et de leur esprit, mais vous permettez aussi à leurs muscles et à leur cerveau de récupérer rapidement à la suite d'une blessure et après des moments de stress ou de fatigue. Assurez-vous que vos enfants obtiennent un apport suffisant de vitamines et de substances nutritives essentielles. Faites le plein de fruits et légumes frais pré-coupés et ajoutez des légumes supplémentaires dans leurs plats préférés, comme le spaghetti. Pour combler leurs besoins nutritionnels, donnez-leur un supplément de multivitamines et minéraux qui comprend de la vitamine D et du calcium

pour les aider à se développer physiquement, ainsi que des acides gras oméga-3 (DHA), bons pour le cerveau à cause de leurs propriétés neuroprotectrices.

« Si vous ajoutez du DHA au régime santé de votre jeune athlète lorsqu'il va au primaire puis au secondaire, vous aidez au développement et au bon fonctionnement de son cerveau », affirme le Dr Majid Fotuhi, fondateur et médecin chef du NeurExpand Brain Center.

Pratiquer diverses activités

Il est important que les jeunes athlètes participent à des activités autres que sportives. Des recherches ont récemment révélé une connexion possible entre les activités parascolaires et la performance scolaire. La conclusion est étonnante : les jeunes qui font partie d'un club, pratiquent un sport ou participent à des activités artistiques sont les plus assidus à l'école, obtiennent les meilleures notes et se

montrent plus intéressés à poursuivre leurs études.

Valoriser la diversité

Tout comme ils auront à le faire dans leur future vie professionnelle, les jeunes athlètes sont appelés à collaborer avec des personnes (et des personnalités) différentes en vue d'atteindre un but commun. Ils apprennent à traiter avec respect les membres de leur équipe, leurs camarades de classe et leurs amis, et ils développent l'écoute et le respect envers leurs entraîneurs, leurs enseignants et les adultes responsables. Dans les moments plus difficiles, ils apprennent l'importance de se tenir les coudes pour surmonter l'adversité. Ce sont là des expériences que votre enfant ne pourra pas vivre si vous le gardez dans une bulle, ou devant la télévision. Faites tout votre possible en tant que parent et voyez votre enfant grandir en tirant profit de ses expériences bien longtemps après qu'il ait accroché ses patins.

SOURCE : L'ÉDITION NOUVELLE

UNI-PRO 5
Garage Pierre Dufresne
Mécanique générale - Air climatisé
Injection électronique - Pneus
Réparation & remplacement de pare-brise
695, Haut de la Rivière, Pierreville
450 568-7173 Téléc. : 450 568-6345

CARROSSERIE Martel
Votre Centre de Collisions du Bas St-François
Auto de courtoisie
SPÉCIALITÉ COLLISION
295, chemin Ste-Anne
Saint-François-du-Lac
450.568.0351
Mario Martel, propriétaire

L'annonceur
vous souhaite de beaux
PLAISIRS D'HIVER

Actualités

Abandon de la réforme de la taxation foncière visant les agriculteurs

Le ministre de l'Agriculture, des Pêcheries et de l'Alimentation, Laurent Lessard, a annoncé, le 3 février dernier, qu'il mettait un terme à l'application de la réforme de la taxation foncière agricole. « Par le fait même, je m'attends, au nom des utilisateurs de véhicules hors route, à ce que la menace de fermeture des sentiers ne soit pas mise à exécution », a déclaré le ministre. Dans la foulée de cette annonce, l'Union des producteurs agricoles, l'UPA, a réagi favorablement, confirmant que les producteurs allaient permettre l'accès à leurs terres. « Le gouvernement du Québec prend une bonne décision », a déclaré le président général de l'UPA,

Marcel Groleau. Pour sa part, le député de Nicolet-Béancour, Donald Martel, parle d'une victoire significative pour les travailleurs qui auront tout fait pour se faire entendre, face à un gouvernement qu'il qualifie de déconnecté. « Pendant des mois, Philippe Couillard a rejeté en bloc les arguments des agriculteurs qui se sont sentis insultés. Il a refusé de croire les producteurs, qui se sont pourtant déplacés jusqu'à Québec pour déposer leurs comptes de taxes, prouvant noir sur blanc qu'ils augmenteraient jusqu'à 50 % », a critiqué Donald Martel, qui est également le porte-parole de la Coalition Avenir Québec en matière d'agriculture. [F.B.]

ENTENTE DE 3 ANS ENTRE LA VILLE DE SOREL-TRACY ET SES EMPLOYÉS CADRES

La Ville de Sorel-Tracy a entériné une entente de trois ans avec l'Association des employés cadres de la Ville, le 1er février dernier. Le contrat comporte une augmentation salariale de 3 %, rétroactive à 2016 et des augmentations de 2.25 % pour 2017 et 2018. Les employés cadres renoncent aux 4 jours de congé payés pendant la période des fêtes, ce qui représentait une rémunération de 1,54 %. « Nous sommes satisfaits d'en être parvenus à cette signature car cela démontre la bonne foi des deux parties. Nous allons d'ailleurs continuer à effectuer notre travail avec professionnalisme pour l'ensemble des citoyens de Sorel-Tracy », a déclaré Bruno Isabelle, président de l'Association des employés cadres de la Ville. [F.B.]

Inviter au gouvernement d'étudier toutes les initiatives de projet de construction d'un pont

Sylvain Rochon et trois autres députés ont fait adopter une motion par l'Assemblée nationale, le 8 février dernier, pour demander au gouvernement d'étudier sérieusement tous les projets de construction d'un pont reliant Sorel-Tracy et Lanoraie. « La croisade menée pendant des années par le maire de Saint-Joseph-de-Sorel, Olivier Gravel, puis par Jean-Yves Landreville, est maintenant reprise et les espoirs ravivés. Mais pour que ce rêve devienne un projet réalisable, plusieurs questions doivent être élucidées par des études rigoureuses », commente le député de Richelieu, au sujet du projet évoqué par un promoteur immobilier. « Mais il faut d'abord que soient clarifiées des questions qui ne l'ont pas été entièrement jusqu'à maintenant : des questions environnementales, techniques et économiques », précise Sylvain Rochon. [F.B.]

Cocktail bénéfique 2017
6^e édition

MUSÉE DES Abénakis

Jeudi 23 mars 2017 à 17h30
au Musée des Abénakis

- Découvertes artistiques et culinaires autochtones
- Encan silencieux

Régulier : 85 \$ Membre : 75 \$

Procurez-vous votre billet / pour information:
108 Waban-Aki, Odanak - 450 568-2600
museedesabenakis.ca - groupes@museedesabenakis.ca

BLG Borden Ladner Gervais
RBC
Desjardins Caisse de Nicolet

DÎNERS COMMUNAUTAIRES ANIMÉS 2017
ORGANISÉS PAR VOTRE CENTRE D'ACTION BÉNÉVOLE DU LAC ST-PIERRE

Centre d'action bénévole
Centre communautaire de Saint-François-du-Lac

Mercredi 22 février
Au Centre communautaire de Saint-François-du-Lac

LES SERVICES D'UNE INFIRMIÈRE PIVOT POUR LES PERSONNES SOUFFRANT D'ALZHEIMER
Information sur le programme de soutien aux personnes en perte d'autonomie, avec Andréane Tardif, infirmière pivot Alzheimer, CIUSSS Mauricie et Centre-du-Québec.

Mercredi 22 mars
Au Centre communautaire de Baie-du-Febvre

COMMENT SE PROTÉGER DES FRAUDES, ABUS ET ARNAQUES AMOUREUSES ?
Conseils, prévention, exemples de situations à risque, avec Céline LeBlond, coordonnatrice régionale, lutte contre la maltraitance envers les personnes âgées, CIUSSS Mauricie et Centre-du-Québec.

Mercredi 26 avril
Au Centre communautaire de Saint-François-du-Lac

BÉNÉVOLES : CRÉATEURS ET CRÉATRICES DE RICHESSES !
DÎNER SPECIAL dans le cadre de la **SEMAINE DE L'ACTION BÉNÉVOLE**, détails à venir !

Mercredi 24 mai
Au Centre communautaire de Baie-du-Febvre

À LA DÉCOUVERTE DES PARCS ET SENTIERS DE NOS MUNICIPALITÉS
Présentation des différents parcs et sentiers accessibles et gratuits, avec Monica Dubuc, coordonnatrice aux services touristiques, Tourisme Nicolet-Yamaska.

INGRÉDIENTS DE NOTRE SUCCÈS
Sujet intéressant
Conférence
Information
Rencontre sociale
Plaisir
Repas chaud
Comité de bénévoles

8 \$ Réservation obligatoire en personne ou par téléphone

480, rue Notre-Dame, St-François-du-Lac QC J0G 1M0
Tél./téléc. : 450 568-3198 cablacsp@sogetel.net

f

Actualités

L'annonceur
Nous vous plaçons au cœur de l'événement

L'ANNONCEUR DU BAS-SAINT-FRANÇOIS
 108, RUE MAURALT, PIERREVILLE (QUÉBEC) J0G 1J0
 TÉLÉPHONE : 450 568-3186
 TÉLÉCOPIEUR : 450 568-5475

JOCELYNE HAMEL ÉDITRICE
 THERESA WATSO CONSEILLÈRE EN PUBLICITÉ
 FRANÇOIS BEAUDREAU ÉDITEUR ADJOINT
 JANICE CARDIN / GRAFFIK ART INFOGRAPHIE
 HEBDO LITHO IMPRESSION

L'annonceur.ca
 COURRIEL : LANNONCEUR@LANNONCEUR.CA
 SITE INTERNET : WWW.LANNONCEUR.CA

Dirage certifié
 AMECQ

AMECQ
 ASSOCIATION DES MÉDIAS ÉCRITS
 COMMUNAUTAIRES DU QUÉBEC

Culture et Communications Québec

DÉPÔT LÉGAL BIBLIOTHÈQUE NATIONALE DU QUÉBEC ISSN 1705-9437



DANS LA SALLE DE BAIN PROCHAINE DESTINATION: LE BAC.

RÉCUPÉREZ VOS ROULEAUX DE PAPIER HYGIÉNIQUE, VOS CONTENANTS DE MÉDICAMENTS ET VOS BOÎTES DE PAPIER MOUCHOIR.



RECYC-QUÉBEC Québec

RECYC-QUEBEC.GOUV.QC.CA

Le placement publicitaire de la présente campagne s'inscrit dans le cadre de la Loi sur la qualité de l'environnement (chapitre Q-2) et de la réglementation relative. Les journaux assujettis sont tenus de contribuer en espaces publicitaires à leur juste part.

Québec hésite à autoriser l'achat d'un appareil EBUS pour l'Hôtel-Dieu de Sorel

LES PATIENTS QUI ONT BESOIN DE CE TYPE D'EXAMEN DOIVENT SE RENDRE À L'HÔPITAL HONORÉ-MERCIER DE SAINT-HYACINTHE.

Il faudra attendre le rapport de l'INESSS, l'Institut national d'excellence en santé et services sociaux, avant que le ministre de la Santé et des services sociaux du Québec, Gaétan Barrette décide de l'éventuelle acquisition d'un appareil EBUS qui sert à détecter le cancer du poumon, pour l'Hôtel-Dieu-de-Sorel.

Le rapport de l'organisme est attendu au cours du mois de mars 2017.

Selon le ministre, plusieurs facteurs doivent être pris en considération, parmi lesquels les normes de qualité nécessaires et l'impact de l'ouverture d'un nouveau centre sur les centres existants.

Rappelons que la Fondation de l'Hôtel-Dieu de Sorel-Tracy avait amassé la somme de 231000\$ pour l'achat d'un appareil EBUS.

Or, ces examens sont actuellement offerts à la population de Sorel-Tracy et ses environs à l'Hôpital Honoré-Mercier de Saint-Hyacinthe. Selon les responsables du CISSS Montérégie-Est, cet établissement dispose de la capacité nécessaire pour accueillir les futures demandes d'examen de type EBUS pour les usagers de la région Pierre-De Saurel. Le maintien de cette décision suscite des remous dans la région soreloise. Le député de Richelieu, Sylvain Rochon, a pour sa part ajouté de la pression sur le gouvernement et son ministre de la Santé, en déposant une motion sans préavis à l'Assemblée nationale, le 7 février dernier.

« Saint-Hyacinthe est à une heure de route et il n'existe aucun transport public la reliant à Sorel-Tracy. Les patients qui ne

disposent pas d'une voiture devront déboursier plus de 200\$ en taxi à chaque voyage, sans compter les risques liés au déplacement même », plaide le député. « C'est une décision insensée et inhumaine ! »

M. Rochon soutient que cet appareil est essentiel dans la région en raison des problèmes respiratoires rencontrés, qui sont plus élevés qu'ailleurs, et du fait que la population y est plus âgée et plus démunie que dans le reste de la Montérégie.

« Les besoins sont là, l'argent est disponible, le local est prêt et les pneumologues sont embauchés, a martelé le député. C'est ça la réalité. Aucun malentendu administratif, aucune restructuration ne peuvent justifier un refus. C'est complètement inadmissible. » [F.B.]



D&G
 DOMINION & GRIMM INC.

Votre spécialiste en équipements et accessoires d'érablière et distributeur de contenants de verre, plastique et métal.

Pour vous servir dans votre région

ESPACE CABANE

Sophie Turgeon et Benoît Lachapelle
 www.espacecabane.ca
 info@espacecabane.ca
 Sur rendez-vous 819.817.4414

www.dominiongrimm.ca / 1.866.351.2811



Une partie des bénévoles de la dernière campagne de l'Opération Nez rouge Sorel-Tracy, la directrice générale du Cégep de Sorel-Tracy, Fabienne Desroches, la présidente d'honneur de l'édition 2016 Chef de service, Communications chez Rio Tinto Fer et Titane, Nathalie Lemay, quelques membres du conseil d'administration de la Fondation du Collège dont le président, Sylvain Dupuis ainsi que la directrice de la Fondation du Collège, Myriam Arpin et son adjoint, Vincent Deguise.

PHOTO JEAN-MARC MAINELLA / GRACIEUSETÉ CÉGEP DE SOREL-TRACY

UNE CONTRIBUTION IMPORTANTE POUR LA FONDATION DU CÉGEP DE SOREL-TRACY

LA FONDATION DU CÉGEP DE SOREL-TRACY POURRA BÉNÉFICIER D'UNE SOMME DE 24 000 \$ GRÂCE À L'OPÉRATION NEZ ROUGE SOREL-TRACY.

Au terme de sa 27^e édition, l'Opération Nez rouge Sorel-Tracy remet un montant de 24 000 \$ à la Fondation du Cégep de Sorel-Tracy.

Le montant a été dévoilé le 7 février dernier à l'Auditorium Guy-Bélanger du Cégep à l'occasion d'une rencontre entre les bénévoles.

La directrice de la Fondation, Myriam Arpin, a mentionné que leurs efforts contribuent à rendre les routes plus sécuritaires durant la période des Fêtes en plus d'aider les jeunes du Collège grâce à la Fondation du Cégep de Sorel-Tracy. « Grâce à ses diverses activités de financement, la Fondation peut travailler de concert avec le Cégep de Sorel-Tracy afin de favoriser la réussite éducative des jeunes du Collège », note Mme Arpin.

« En effet, chaque année, les montants recueillis avec la campagne de l'Opération Nez rouge Sorel-Tracy permettent à la Fondation de poursuivre sa mission qui est de favoriser et de reconnaître l'excellence, la persévérance et l'expérience scolaires des étudiantes et des étudiants du Collège par des remises de bourses », ajoute-t-elle.

La Fondation du Cégep de Sorel-Tracy apporte un soutien dans plusieurs domaines, notamment dans le développement technologique du Cégep, en plus de contribuer au Fonds Partage-Emploi Desjardins qui vient en aide aux élèves en difficultés financières. La Fondation aide également à la mise en place de projets formateurs pour les jeunes de la région: stages à l'étranger, hockey collégial mas-

culin, le Vovlan, Dans l'oeil du lion, etc.

Rappelons que la 27^e édition de l'Opération Nez rouge Sorel-Tracy s'est déroulée sous la présidence d'honneur de Nathalie Lemay, chef de service, communications chez Rio Tinto Fer et Titane.

L'Opération Nez rouge sera de retour le 1^{er} décembre 2017. D'ici là, vous pouvez joindre l'organisation et son maître d'oeuvre, la Fondation du Cégep de Sorel-Tracy, durant toute l'année, par courriel à fondation@cegepst.qc.ca.

L'initiative est également présente sur Facebook. Disponibles aussi, le site Internet d'Opération Nez rouge au www.operation-nezrouge.com et le site du Cégep de Sorel-Tracy au www.cegepst.qc.ca. [F.B.]

QUEL EST LE PROFIL DES GENS QUI GAGNENT LE PLUS ?

Une étude portant sur le groupe des 10% dont le revenu est le plus élevé au Québec.



entre 45 et 64 ans, diplômée universitaire, non immigrante et vivant dans un ménage propriétaire. Bien que les personnes mariées ou en union libre soient surreprésentées dans ce décile, cela est redevable au fait qu'elles sont plus souvent âgées de 30 à 64 ans. Aussi, malgré le fait que les femmes soient sous-représentées au sein du décile supérieur, l'augmentation de leur représentation est un fait des dernières décennies. »

QUE FONT-ILS

Le décile supérieur regroupe surtout des travailleurs qui exercent des professions de la gestion ou des sciences naturelles et appliquées, ou encore qui oeuvrent dans les administrations publiques.

Toutefois, la place du Québec au sein du Canada, quant au nombre de résidents les plus riches, pèse moins lourd que son poids démographique. En effet, en 2014, si le Québec représente 23,4% de la population au pays, la proportion des personnes les plus riches ne compte que pour 13,2% à l'échelle canadienne. De plus, l'auteur du rapport ajoute que cette sous-représentation du Québec n'a fait que s'accroître depuis 1976. « La tendance des revenus élevés du Québec à être inférieurs aux revenus élevés de l'ensemble du Canada explique ce résultat », conclut-il.

Notons que l'Institut de la statistique du Québec a pour mission de fournir des informations statistiques qui soient fiables et objectives sur la situation du Québec quant à tous les aspects de la société québécoise pour lesquels de telles informations sont pertinentes.

Les personnes intéressées peuvent consulter l'étude sur le site Web de l'Institut à l'adresse: www.stat.gouv.qc.ca.

Il est souvent question du groupe de 1% des gens riches dans les médias. L'auteur Stéphane Crespo de l'Institut de la statistique du Québec, s'est quant à lui penché sur le décile supérieur, formé des 10% les plus riches. Dans une étude intitulée « Qui fait partie du groupe des 10% dont le revenu est le plus élevé? » et publiée par l'Institut, il vise un double objectif. Premièrement, faire le portrait sociodémographique et socioprofessionnel des Québécois qui gagnent les revenus les plus élevés; deuxièmement, faire état de la place qu'occupe le Québec dans le décile supérieur des revenus au Canada.

D'entrée de jeu, l'étude nous apprend que 10% des personnes qui gagnent les revenus les plus élevés au Québec représentent plus du quart, soit 27%, de l'ensemble des revenus des personnes de 16 ans et plus. « En 2014, le seuil minimal de revenu pour faire partie du groupe des 10% les plus riches au Québec est de 61 200 \$ après impôt. Le revenu moyen des personnes le composant est de 85 700 \$ après impôt », précise l'auteur de l'étude.

QUI SONT-ILS

À partir de l'étude, s'il faut broser un portrait des gens qui forment le groupe de 10% de revenus les plus élevés, disons que l'on retiendrait les caractéristiques suivantes: « personne de sexe masculin, âgée de 30 à 64 ans et plus spécifiquement



CONTACT COMMUNAUTÉ

PIERREVILLE

FADOQ Pierreville

N'oubliez pas de placer à votre agenda les trois dates suivantes: 8 mars, déjeuner à la salle Renaud Baril; 12 avril, repas à la cabane à sucre Erablière Prince de St - Wenceslas, 14\$ pour les membres et 19\$ pour les non-membres et le 24 mai, dernier déjeuner suivi de l'assemblée générale annuelle. Nous serons heureux de vous accueillir. Pour réservation : 450 568-7051, 450 568-3670, 450 568-3085.

PIERREVILLE

Café muffin avec le curé

Le 13 février dernier, veille de la St-Valentin et lendemain de tempête, avait lieu notre «café muffin avec le curé». Sans surprise «l'amour» a été choisi comme sujet du jour! En fin de rencontre, un 2^{ème} sujet a été abordé, mais à peine effleuré: «les événements à caractère mystérieux survenus dans nos vies». Prochaine rencontre: lundi le 13 mars à 9h à la Rôtisserie Vachon de Pierreville. On vous attend tous et toutes à bras ouverts! - Pierre Houle, curé

BAS-SAINT-FRANÇOIS

Clinique d'impôt du CAB

Pour les personnes résidant sur notre territoire: Baie-du-Febvre, La Visitation-de-Yamaska, Odanak, Pierreville, Saint-Elphège, Saint-François-du-Lac et Saint-Zéphirin-de-Courval. Dès le 20 février vous pourrez appeler au 450 568-3198 pour prendre un rendez-vous; vous pouvez profiter du service de déclaration d'impôt si vos revenus ne dépassent pas 25,000 \$ pour une personne seule et 30,000\$ pour un couple. Des frais de 5\$ par personne seront demandés quand vous vous présenterez à votre rendez-vous. Prenez note que la période d'impôt du Centre commence le 1er mars et se terminera le 21 avril 2017. Le Centre d'action bénévole du lac St-Pierre fait partie du Programme des bénévoles de Revenu Québec et Revenu Canada.

PIERREVILLE

Guignolée N-D de Pierreville

Un gros merci à tous ceux et celles qui ont donné généreusement à la guignolée. Merci aux bénévoles pour leur précieuse collaboration. Plusieurs paniers ont été remis aux familles démunies de notre communauté. Merci et à l'année prochaine. - Le comité organisateur.

ODANAK

Un vibrant hommage

Sincères remerciements à Mme Marielle Merizzi Séguin qui nous a rendu un vibrant hommage lors du service anniversaire de notre fils Alain, ainsi que son amitié envers les Abénakis d'Odanak. Merci beaucoup, Kchi Wliwni Thérèse O'Bomsawin Gaudet et Stephen Gaudet.

NICOLET

En février, on tombe en amour!

Sous le thème Février mois Coup de cœur, les abonnés de la bibliothèque H.-N.-Biron sont invités à partager leurs coups de cœur littéraires et courir ainsi la chance de gagner un panier rempli de petites douceurs nicolétaines. Le tirage aura lieu le 1er mars 2017 et s'adresse à tous les abonnés de la bibliothèque sans distinction d'âge. Venez afficher vos coups de cœur aux côtés de ceux de la mairesse de Nicolet, Mme Geneviève Dubois et faites, vous aussi, de belles découvertes. Si vous désirez profiter de cette occasion pour vous abonner à votre bibliothèque, n'oubliez pas d'apporter avec vous une preuve de résidence (ex.: permis de conduire ou compte d'Hydro Québec). Bienvenue à tous et toutes! La bibliothèque H.-N.-Biron de la Ville de Nicolet est située au 180, rue de Monseigneur-Panet.

SAINT-DAVID

Des bénévoles impliqués



Les membres de la section Saint-David de la Société Saint-Jean-Baptiste du Centre-du-Québec ont tenu leur assemblée annuelle, le 30 janvier dernier. Les administrateurs bénévoles de la section, soit Geneviève Breton, Richard Potvin, Claire Bouclin, présidente, Nathalie Maréchal, Lucie-Denise Larivière et Carolle Carrier-Lavallée, vont continuer d'appuyer la mission de la Société auprès de leur communauté, notamment avec l'organisation de la Fête nationale.

BAS-SAINT-FRANÇOIS

Dîner communautaire animé

Dîner communautaire animé, 22 février 2017 au Centre communautaire de St-François-du-Lac. Les services d'une infirmière pivot pour les personnes souffrant d'Alzheimer. Information sur le programme de soutien aux personnes en perte d'autonomie, avec Andréane Tardif, infirmière pivot Alzheimer du CIUSSS de la Mauricie et du Centre-du-Québec. Inscription jusqu'au 16 février. Accueil dès 11h45. Réservation obligatoire en personne ou par téléphone au Centre d'action bénévole du Lac Saint-Pierre: 450 568-3198. BIENVENUE à toute la population adulte de notre territoire: Baie-du-Febvre, La Visitation-de-Yamaska, Odanak, Pierreville, St-Elphège, St-François-du-Lac, St-Zéphirin-de-Courval.

ST-FRANÇOIS-DU-LAC

Merci à la population



IPHOTO CÉCILE PLAMONDON

Merci à toute la population de St-François-du-Lac pour le succès de la Guignolée 2016. Cette année nous avons de nombreux partenaires financiers soit : Caisse de Nicolet, Société Saint-Jean-Baptiste du Centre-du-Québec, Patrick Morin, Graffik Art, Pierre Yelle, maire, Metro Rouillard & Frères inc., Municipalité de St-François-du-Lac et les citoyens, citoyennes de Saint-François-du-Lac. Ceci nous a permis de distribuer 2,350\$ à 24 familles, soit 49 personnes, sous forme de bons d'achat devant être utilisés au Metro de Pierreville uniquement. Nous avons eu des participations spéciales de plusieurs organismes : Donald Martel, Louis Plamondon, Chevaliers de Colomb d'Odanak, Poulet Rôti de Pierreville, Maison des Jeunes, Âge d'Or de St-François-du-Lac, Comptoir alimentaire et les nombreux bénévoles sans qui cette réussite ne serait pas possible. Et finalement vous citoyens et citoyennes de St-François-du-Lac qui avez donné généreusement en denrées non périssables, ce qui nous a permis de pouvoir mettre des provisions sur la table de nos plus démunis pour une valeur variant entre 200\$ et 300\$ selon le nombre de personnes dans la famille. De la part du comité, des bénévoles et des utilisateurs qui ont eu droit à une période des fêtes un peu plus agréable que le quotidien qu'ils vivent habituellement. En ma qualité de maire de notre municipalité et bénévole, je vous donne rendez-vous pour la Guignolée 2017. Pierre Yelle, maire

ST-FRANÇOIS-DU-LAC

Assemblée générale annuelle



La Société Saint-Jean-Baptiste du Centre-du-Québec, section locale de Saint-François-du-Lac, tiendra son assemblée générale annuelle mercredi le 22 mars 2017 à 19h30 au Centre communautaire de Saint-François-du-Lac. Le président du bureau régional, François Beaudreau, vous entretiendra des activités de la Société Saint-Jean-Baptiste du Centre-du-Québec. L'invitation est lancée à toutes et à tous, membres et non-membres. Prix de présence et léger goûter. Pour information, Réjean Allard, président de la section locale de Saint-François-du-Lac, au numéro 450 568-2350.

TROIS-RIVIÈRES

Association de Compostelle

Vues des chemins (3) de Compostelle, le 22 février à 19h, à l'auditorium du pavillon De-La-Salle, 3750, rue Jean Bourdon, Trois-Rivières. Stationnement et entrée par le boulevard des Récollets, à l'arrière du Canadian Tire. Frais: libre participation. Info: 819 375-6451



CONTACT COMMUNAUTÉ

NICOLET, PIERREVILLE, ST-ZÉPHIRIN.

Carême 2017, un rendez-vous à ne pas manquer

Les équipes paroissiales de la zone du Lac St-Pierre vous invitent à une rencontre de carême en lien avec la thématique «Debout... suivons-Le!» ... Dans notre monde bouleversé, dans nos situations de vie souvent difficiles, comment vivre notre foi comme disciples de Jésus? Comment continuer de vivre son message évangélique? C'est dans une démarche d'échanges et de réflexions, accompagnée de chants et de prières que nous voulons vous permettre d'exprimer les raisons de désespérance pour redécouvrir le message du Christ dans sa rencontre avec Nicodème, et ainsi naître et renaître spirituellement pour mieux continuer. Vous trouverez les dates et endroits où sera vécue chacune de ces rencontres. Devenons les Nicodèmes d'aujourd'hui! Pierreville, Salle des Six, mercredi 8 mars de 19h à 20h30; St-Zéphirin-de-Courval, chapelle de St-Zéphirin, mercredi 8 mars de 14h à 15h30; Cathédrale de Nicolet, mercredi 29 mars de 13h30 à 15h et de 19h à 20h30. Vous pouvez assister à l'une ou l'autre des rencontres dans la communauté qui vous est plus disponible. Bienvenue

NOTRE-DAME DE PIERREVILLE

Tournoi de Snout



(PHOTO ANDRÉ DESCÔTEAUX)

La 5^e édition du Tournoi de Snout de Pierreville (secteur Notre-Dame) a eu lieu du 3 au 5 février 2017. Il y a eu plus de 15 équipes inscrites au tournoi. La Municipalité tenait à féliciter les organisateurs Gaétan Desmarais et Stéphanie Gamelin ainsi que les bénévoles pour cette 5^e année d'implication.

SOREL-TRACY

Clinique d'impôt

Clinique d'impôt du Centre d'action bénévole du Bas-Richelieu Inc., les lundis seulement, du 6 mars au 28 avril 2017, de 8h30 à 11h et de 13h30 à 15h. Clientèle: Prestataire d'aide sociale, rente du Québec, sécurité de la vieillesse, revenu de travail - salaire minimum et CSST. Se présenter au Centre d'action bénévole du Bas-Richelieu Inc. les lundis seulement dans la grande salle en bas. Le Centre est situé au 70, rue Élisabeth, Sorel-Tracy. Personne à joindre: Mme Louise Cabana au numéro 450 743-4310.



**MADAME
ANNA DUPUIS
(1925-2017)**

À Sorel-Tracy le 15 janvier 2017, est décédée à l'âge de 91 ans et 11 mois, Madame Anna Dupuis, épouse de feu Monsieur Armand Laforce. Elle était la fille de feu Maria Bouchard et de feu Cyrille Dupuis autrefois de Saint-Elphège.

La crémation a eu lieu au crématorium Yves Houle. Les funérailles auront lieu le samedi 11 mars 2017 à 13 h en l'église de Saint-Elphège.

Madame Dupuis laisse dans le deuil ses enfants : Marie-Paule (René Fontaine), Jean-Paul, feu Richard (Suzanne Joyal), Francine (feu Réjean Bibeau), Pauline (Serge Larrivée), Réal (Micheline Couture), Guylaine (feu Jean Donais) et Ghislain (Kim Roberge). Ses petits-enfants et arrière-petits-enfants. Ses frères et sœurs, beaux-frères et belles-sœurs. Ses neveux, nièces et de nombreux autres parents et amis.

Remerciement au personnel du Centre Lucien Shooner, au Dr Karl Shooner et au Dr Nawal Bessaih pour les bons soins prodigués auprès de notre mère. Des dons à la Fondation de l'Hôpital Hôtel-Dieu-de-Sorel seraient appréciés.

La famille Laforce profondément touchée de vos condoléances vous remercie de la sympathie que vous leur avez témoignée. Veuillez considérer ces remerciements comme vous étant personnellement adressés.

Centre funéraire Descôteaux/Yves Houle

Tél : 450-568-2305 / 1-800-561-2881

Télé. : 450-742-5950 www.yveshoule.com



**MADAME JEANNE
LACHAPELLE GOUIN
1920-2017**

À l'Hôtel-Dieu de Sorel-Tracy le 9 février 2017, est décédée à l'âge de 96 ans Madame Jeanne Lachapelle Gouin, épouse de feu Bruno Gouin, demeurant à Yamaska, autrefois de Saint-François-du-Lac.

La crémation a eu lieu au crématorium Yves Houle. La famille accueillera parents et amis au Centre Funéraire Descôteaux/Yves Houle situé au 8, rue Descôteaux à Pierreville. Les heures d'accueil seront : le samedi 18 février de 11 h à 14 h. Une Célébration liturgique aura lieu le samedi 18 février à 14 h au centre funéraire et de là au Columbarium Saint-Thomas-de-Pierreville.

Madame Lachapelle Gouin laisse dans le deuil ses enfants: Jean-Pierre Gouin (Josée Fortin), Michel Gouin (France Bussière), Gérald Gouin (Sylvie Ally) et Francine Gouin (Luc Desmarais). Ses petits-enfants : Amélie, Christiane, Virginie, Andréanne, Guillaume. Ses arrière-petits-enfants : Pénélope, Logan, Milan, Marine, Ezékiel, ses beaux-frères, belles-sœurs : Gaston Beaulac (feu Lucille Lachapelle), Brigitte Gouin (feu Georges Joyal), Julien Gouin (Huguette Blais), Ghislaine Nadeau (feu Paul Gouin), ses neveux, nièces et de nombreux autres parents et amis.

Centre funéraire Descôteaux/Yves Houle

Tél : 450-568-2305 / 1-800-561-2881

Télé. : 450-742-5950 www.yveshoule.com

À la mémoire de

**MADAME BERTHE
LACHAPELLE BROUILLARD
(1931-2017)**



À Sorel-Tracy le 7 février 2017, est décédée à l'âge de 85 ans, Madame Berthe Lachapelle, épouse de feu Jean-René Brouillard, demeurant à Saint-François-du-Lac et autrefois de Saint-David. Elle était la fille de feu Edgar Lachapelle de feu Marie Desmarais.

Madame Lachapelle repose au Centre Funéraire L.O. Ponton (Yves Houle) situé au 85, rue Principale à Saint-Guillaume. Les heures d'accueil seront : Dimanche le 19 février de 14 h à 17 h et de 19 h à 21 h. Lundi le 20 février dès 12 h. Les funérailles auront lieu le lundi 20 février à 14 h en l'église de Saint-David et de là au Crématorium Yves Houle.

Madame Lachapelle laisse dans le deuil : Nicole Lachapelle (Larry Dupuis) et leurs enfants : Emily et Tommy Dupuis. Ses sœurs : Rose-Aimée, Fernande (Claude Ouellet), Jeannine, Lucie (Clément Simard), Marielle (Réal Lambert) et Louise. Ses beaux-frères et belles-sœurs : Jean-Louis Latraverse, Jeanne-Mance Daneau (René Lafond) et Clémence Brouillard, ses neveux, nièces et de nombreux autres parents et amis.

Un remerciement tout spécial au Dr Dany Beauchemin pour les bons soins auprès d'elle.

Centre funéraire Descôteaux/Yves Houle

Tél : 450-568-2305 / 1-800-561-2881

Télé. : 450-742-5950 www.yveshoule.com

Messe 1^{er} anniversaire

**Madame
Andrée Fontaine
1967-2016**



Un an s'est passé depuis ton départ laissant un grand et immense vide dans le cœur et le quotidien des gens qui t'aime beaucoup.

Espérant que le temps vienne apaiser notre douleur, jusqu'au jour où nous irons te retrouver.

Merci Andrée d'avoir été dans nos vies...

Une messe sera célébrée dimanche le 19 février 2017 à 11h en l'église de Notre-Dame-de-Pierreville.

Famille Fontaine et Asselin

Les Petits Annonceurs

DIVERS ♦ HABITATION ♦ SERVICES ♦ TRANSPORT ♦ EMPLOI

Divers

VESTIAIRE DE ST-FRANÇOIS-DU-LAC
Nouveaux stocks de vêtements d'hiver et de printemps à très bas prix : ça vaut le détour!
Ouvert du **mercredi au samedi** de **9H30 À 16H30**
262-A rang Grande-Terre

■ **VENTE D'ORDINATEURS** neufs et usagés. Service de réparation, formatage complet 50\$. Accessoires et portables variés. Ordinateur de bureau 125\$ et plus. Demandez Nathalie 819 475-1585 / 819 469-2950

Habitation

PIERREVILLE
Logement 4½ pièces, plancher bois franc 400\$/mois situé au 2^e étage 25 Trahan face à la Maison de la famille
DENIS : 450 881-0240

■ **ST-FRANÇOIS-DU-LAC.** Duplex 3½ pièces, 1^{er} étage, nouveau plancher flottant 375\$/mois. 2 ½ pièces meublée, semi sous-sol poêle frigo 335\$/mois. Libres, avec stationnements déneigés. Info. : 514 952-9517 ou 514 992-8009

■ **SOREL-TRACY.** Grand 5½ pièces, 2^e étage, rénové, salle de bain refaite. Près d'un parc et patinoire. Stationnement, libre. 525\$/mois. Aussi 3½ pièces semi sous-sol avec 4 électro, meublée 375\$/mois. Info. : 514 952-9517 ou 514 992-8009

POUR VOS PETITES ANNONCES COMPOSEZ LE 450 568-3186

Services

■ **VOS SOUVENIRS SUR DVD.** Faites transférer sur DVD vos films 8 mm, 16 mm, diapositives, négatifs, 35 mm, photos et cassettes VHS, S-VHS, VHS-C, MINI DV, HI-8, Sonimage 498, boul. Fiset, Sorel-Tracy. Téléphone: 450 746-7432

IMPÔT PROVINCIAL ET FÉDÉRAL
1 personne 35\$/ 1 couple 60\$
YOLANDE HAMEL
PIERREVILLE
Discrétion absolue
Cell.: 514 721-5413

MINI ENTREPÔTS STAR
Intérieur et extérieur
Entreposage commercial ou résidentiel. Meubles, VTT, motoneige, bateau, VR etc.
LOCATION DE REMORQUE
450 881-1009
MINIENTREPOTSSTAR.COM

RBMG RÉNOVATION
RBQ 5713-7648-0
Rénovations de tous genres estimation gratuite
RÉGENT GRENIER
450 494-1540

DÉMÉNAGEMENT CHAMPAGNE
Local et longue distance
Service d'entreposage
Des gens de confiance et service personnalisé. Votre satisfaction est notre garantie.
819 996-1440

Avis

Avis de demande de dissolution

Prenez avis que la personne morale 9116-1513 Québec Inc. ayant son siège social au 20 Rang Saint-Louis à Pierreville, Québec JOG 1J0 a décidé de demander sa dissolution. Est produite à cet effet la présente déclaration par les dispositions de l'article 42 de la Loi sur la publicité légale des entreprises.

Christian Lavoie
personne autorisée

Emploi

PUBLI SAC
Recherche homme ou femme retraité(e) ou semi retraité (e) pour conduire camionnette 1 ou 2 jours/semaine.
Sorel-Tracy - Nicolet
Demandez Johnny
Cell.: 514 441-4158

ULTRAMAR PIERREVILLE
Recherche employé 18 h à 27 h semaine disponible pour remplacement
Apportez votre CV
112 rue Maurault, Pierreville

SALON DE QUILLES 19/90 DE PIERREVILLE
Recherche employé (e) pour bar et casse-croûte
Temps plein et temps partiel
Apportez votre CV
au 25 rue Maurault à Pierreville

Avis



PROVINCE DE QUÉBEC
MRC NICOLET-YAMASKA
MUNICIPALITÉ DE PIERREVILLE

AVIS PUBLIC

AVIS AUX PERSONNES ET ORGANISMES DÉSIRANT S'EXPRIMER SUR LES PROJETS DE RÈGLEMENTS SUIVANTS : « RÈGLEMENT NUMÉRO 158-2017 SUR LE PLAN D'URBANISME », « RÈGLEMENT NUMÉRO 159-2017 SUR LE PLAN DE LOTISSEMENT », « RÈGLEMENT NUMÉRO 160-2017 SUR LE PLAN DE ZONAGE », « RÈGLEMENT NUMÉRO 161-2017 DE CONSTRUCTION » ET « RÈGLEMENT NUMÉRO 162-2017 SUR LE RÈGLEMENT ADMINISTRATIF »

1) PLAN D'URBANISME

Conformément aux articles 109.3, 110.3.1, 110.10.1 et 126 de la Loi sur l'aménagement et l'urbanisme, lors d'une séance tenue le 12 décembre 2016, le conseil de la Municipalité de Pierreville a adopté, par résolution, le projet de règlement suivant :

- RÈGLEMENT NUMÉRO 158-2017 SUR LE PLAN D'URBANISME

Ce projet de règlement révisant le plan d'urbanisme peut se résumer de la façon suivante :
Ce projet de règlement vise la refonte du plan et des règlements d'urbanisme en effectuant certaines modifications dans la réglementation en vigueur ainsi que d'ajouter de nouveaux éléments pour répondre aux besoins de la population.

2) LOTISSEMENT ET ZONAGE

Conformément aux articles 109.3, 110.3.1, 110.10.1 et 126 de la Loi sur l'aménagement et l'urbanisme, lors d'une séance tenue le 12 décembre 2016, le conseil de la Municipalité de Pierreville a adopté, par résolution, les projets de règlements suivants :

- RÈGLEMENT NUMÉRO 159-2017 DE LOTISSEMENT
- RÈGLEMENT NUMÉRO 160-2017 DE ZONAGE

Ces projets de règlements visent à remplacer les règlements de lotissement et de zonage dans le processus de révision quinquennale du Plan d'urbanisme autorisée par la Loi.

Les projets de règlements intitulés « RÈGLEMENT 159-2017 DE LOTISSEMENT » et « RÈGLEMENT 160-2017 DE ZONAGE » visent l'ensemble du

territoire de la municipalité et seront soumis à l'approbation des personnes habiles à voter de l'ensemble du territoire.

3) CONSTRUCTION

Lors de cette même séance du 12 décembre 2016, le conseil de la Municipalité de Pierreville a adopté, par résolution, le projet de règlement suivant :

- RÈGLEMENT NUMÉRO 161-2017 DE CONSTRUCTION

Ce projet de règlement vise à remplacer le règlement de construction. Ce projet ne contient aucune disposition d'approbation référendaire.

AVIS EST PAR LA PRÉSENTE DONNE DE LA TENUE D'UNE ASSEMBLÉE PUBLIQUE SUR CES PROJETS DE RÈGLEMENTS, LE **LUNDI 6 MARS 2017 À 18H30**, À L'HÔTEL DE VILLE DE PIERREVILLE, SITUÉ AU 26, RUE ALLY À PIERREVILLE. AU COURS DE CETTE ASSEMBLÉE TENUE PAR L'INTERMÉDIAIRE DU MAIRE OU D'UN AUTRE MEMBRE DU CONSEIL DÉSIGNÉ PAR LE MAIRE, LE CONSEIL EXPLIQUERA LES PROJETS DE RÈGLEMENTS ET ENTENDRA LES PERSONNES ET ORGANISMES QUI DÉSIRENT S'EXPRIMER.

Ces projets de règlements sont disponibles au bureau de la municipalité, situé au 26, rue Ally à Pierreville, aux heures d'affaires et copies pourront en être délivrées moyennant paiement des droits exigibles suivant le tarif prescrit.

Donné à Pierreville, le 14 février 2017

Mme Lyne Boisvert, CPA CGA
Directrice générale et secrétaire trésorière

Les Petits Annonceurs

Avis



AVIS PUBLIC

ASSEMBLÉE PUBLIQUE DE CONSULTATION ADOPTION
DES PLANS ET RÈGLEMENTS D'URBANISME RÉVISÉS
DE LA MUNICIPALITÉ DE BAIE-DU-FEBVRE

AUX PERSONNES INTÉRESSÉES PAR LES PROJETS DU PLAN ET DES RÈGLEMENTS D'URBANISME RÉVISÉS DE LA MUNICIPALITÉ DE BAIE-DU-FEBVRE

AVIS PUBLIC est donné de ce qui suit:

- Lors d'une séance tenue le 9 janvier 2017, le conseil a adopté les projets de règlements de modification suivants, portant les titres de :
 - Règlement numéro 269-01-17 "Règlement du plan d'urbanisme de la Municipalité de Baie-du-Febvre"
 - Règlement numéro 270-01-17 "Règlement de zonage de la Municipalité de Baie-du-Febvre"
 - Règlement numéro 271-01-17 "Règlement de lotissement de la Municipalité de Baie-du-Febvre"
 - Règlement numéro 272-01-17 "Règlement de construction de la Municipalité de Baie-du-Febvre"
 - Règlement numéro 273-01-17 "Règlement de conditions d'émission du permis de construction"
- Une assemblée publique de consultation aura lieu le 6 mars 2017, à 19H00 au bureau administratif de la Municipalité de Baie-du-Febvre, au 298 Route Marie-Victorin. Au cours de cette assemblée, Monsieur le Maire Claude Lefebvre expliquera les projets de règlement et entendra les personnes et organismes qui désirent s'exprimer. Voici un résumé du projet de règlement révisant le plan d'urbanisme de la Municipalité de Baie-du-Febvre:

APERÇU DU PROJET DE RÈGLEMENT DU PLAN D'URBANISME RÉVISÉ # 269-01-17

Le plan d'urbanisme est pour une municipalité le principal instrument de planification de son territoire. À travers des orientations d'aménagement que la municipalité se donne, elle planifie son devenir pour les cinq prochaines années. Ces orientations sont le fruit d'une analyse contextuelle démographique, socio-économique et reflète le caractère physique du territoire municipal.

Ainsi, le plan d'urbanisme a été élaboré en y intégrant des profils statistiques des différents visages de la municipalité et les constats visuels de l'utilisation du sol. Mais d'abord, on y retrouve la description des rôles des divers intervenants en matière d'aménagement du territoire (gouvernement provincial, M.R.C. de Nicolet-Yamaska, Municipalité de Baie-du-Febvre) et le profil global de la municipalité. Cette première étude urbanistique accompagnée des vœux des élus municipaux en matière d'urbanisme a donné lieu à des orientations qui sont au nombre de huit. Ces orientations traduisent autant les forces que les éléments de contraintes de la municipalité. Chacune d'elles sont sous-tendues par un ou plusieurs objectifs et des moyens à employer pour les atteindre. Parmi ces moyens, l'application des règlements d'urbanisme est celui qui a le plus de poids.

Voici les huit orientations intégrées au plan d'urbanisme:

- 1- Protéger et mettre en valeur les potentiels agricoles et forestiers;
- 2- Consolider le rôle de pôle local de la municipalité;
- 3- Favoriser le développement urbain à l'intérieur du périmètre d'urbanisation;

- 4- Limiter les activités et le développement à l'intérieur des zones de contraintes naturelles;
- 5- Favoriser l'implantation des activités industrielles dans l'espace réservé à cette fin;
- 6- Protéger et améliorer la qualité de l'environnement;
- 7- Respecter le cadre bâti environnant et protéger le patrimoine bâti, historique et culturel;
- 8- Favoriser le développement agrotouristique et récréatif de la municipalité.

En plus, la Loi sur l'aménagement et l'urbanisme oblige la municipalité à faire un inventaire des infrastructures de transport et à déterminer des affectations du sol pour l'ensemble de son territoire. Ainsi, le territoire a été divisé en neuf affectations du sol qui sont soit l'image de la réalité physique observée sur le terrain ou sont la vocation que les représentants de la population veulent donner au territoire sur lequel ils ont juridiction.

Voici les huit affectations du sol intégrées au plan d'urbanisme:

- 1- Affectation Agricole
- 2- Affectation Agricole-Récréation
- 3- Affectation Habitation
- 4- Affectation Habitation-Commerciale
- 5- Affectation Commerciale
- 6- Affectation Îlot déstructuré
- 7- Affectation Industrielle
- 8- Affectation Gouvernementale
- 9- Affectation Publique et institutionnelle

La distribution de ces affectations sur le territoire municipal est représentée sur un plan sur lequel est identifié et délimité le périmètre d'urbanisation tel qu'exigé dans la Loi. Il est possible de consulter ce plan et le document écrit au bureau municipal ou lors de la tenue de l'assemblée publique de consultation.

3. Les projets de règlements peuvent être consultés au bureau administratif de la Municipalité de Baie-du-Febvre, au 298, Route Marie-Victorin à Baie-du-Febvre, aux heures régulières d'ouverture.
4. Les projets contiennent une disposition propre à des règlements susceptibles d'approbation référendaire et s'appliquent à l'ensemble du territoire de la Municipalité de Baie-du-Febvre.

DONNÉ À BAIE-DU-FEBVRE
M.R.C. DE NICOLET-YAMASKA
CE SEPTIÈME JOUR DE FÉVRIER 2017

MARYSE BARIL, DIR. GÉN. / SEC.-TRÈS.

Emploi



OFFRES D'EMPLOI Monteur de finition Aide soudeur monteur Tôlier

pour la fabrication de camions incendie

DESCRIPTION

Camions Carl Thibault est une entreprise manufacturière de camions incendie. Nous sommes présentement à la recherche d'un candidat ou d'une candidate qui veut s'investir dans une entreprise dynamique et innovatrice en tant que :

Monteur de finition Aide soudeur monteur Tôlier

Cartes de soudeur NON requises

Nous offrons un salaire compétitif avec des possibilités d'avancement ainsi qu'une formation en cours d'emploi.

COMPÉTENCES RECHERCHÉES :

- Sens de l'organisation;
- Débrouillardise;
- Personne responsable;
- Précision et minutie dans le travail;
- Dextérité manuelle.

FORMATION & EXPÉRIENCE

- Formation terminée ou en cours ou formation en usine;
- Années d'expérience non-requises.

Horaire régulier permanent de jour
40 h /semaine du lundi au vendredi midi

PERSONNE CONTACT : Maricarl Thibault

mthibault@thibaultfiretrucks.com
www.thibaultfiretrucks.com
Tél. 450.568.7020 Téléc. : 450.568.3049
38, rue Thibault, C.P. 540
Pierreville (Québec) J0G 1J0

3 FAÇONS :: POUR FAIRE PARAÎTRE VOTRE ANNONCE

**Par la poste
ou directement à nos
bureaux :**

L'annonceur
108, rue Maurault,
Pierreville (Québec) J0G 1J0

Paiements :

Chèques, mandats postaux, argent comptant

Par téléphone :

450 568-3186
1 888 568-3186 (ligne sans frais)

Par courriel :

publicite@lannonceur.ca



LE VÉHICULE LE PLUS POPULAIRE[†] AU QUÉBEC. F-150. IMBATTABLE.

OBTENEZ

10 000 \$ EN RAJUSTEMENTS DE PRIX TOTAUX

INCLUANT 1 000 \$ EN BONI DE FIN D'ANNÉE SUR LES F-150 2016 NEUFS SÉLECTIONNÉS

BONI PROLONGÉ JUSQU'AU 28 FÉV.



TROUVEZ-LE. ÉQUIPEZ-LE. CONDUISEZ-LE.
VISITEZ TROUVEZVOTREFORD.CA OU WWW.POIRIERFORD.COM



De série pour la plupart
des véhicules Ford
avec abonnement de
6 mois prépayés¹.

Les véhicules illustrés peuvent être dotés d'équipements offerts en option. Les détaillants peuvent vendre ou louer à prix moindre. Ces offres s'adressent à des particuliers admissibles uniquement, sur approbation du crédit par Crédit Ford. Certains clients pourraient ne pas être admissibles au taux d'intérêt annuel le plus bas. Un dépôt de sécurité pourrait être exigé par Crédit Ford selon les termes et conditions régissant le contrat de crédit du client. Ces offres excluent les frais d'immatriculation, les assurances, le plein de carburant, des frais maximum de RDP/PM de 47 \$ pour les véhicules loués plus des frais de services externes de 4 \$, les droits spécifiques sur les pneus neufs, la TPS et la TVQ, tous les prix et rabais sont appliqués à partir du prix de détail suggéré par le constructeur (PDSC). Pour obtenir tous les détails, consultez votre détaillant Ford, ou appelez le Centre des relations avec la clientèle Ford au 1 800 565-3673. Pour les commandes à l'usine, un client admissible peut se prévaloir des primes/offres promotionnelles de Ford en vigueur soit au moment de la commande à l'usine, soit au moment de la livraison, mais non des deux. Les offres des détaillants ne peuvent être combinées à l'assistance-compétitivité des prix, à la réduction de prix aux gouvernements, aux primes pour la location quotidienne, au programme d'encouragement aux modifications commerciales ou au programme de primes aux parcs commerciaux. ± Véhicule le plus vendu au Québec pour l'année 2016. Ventas au détail et commerciales. Basé selon les statistiques établies par POLK. La Série F est la gamme de camions la plus vendue au pays depuis 51 ans selon les statistiques de vente jusqu'en 2016 établies par l'Association canadienne des constructeurs de véhicules. * Jusqu'au 28 février 2017, obtenez 10 000 \$ en rajustements de prix totaux à l'achat ou à la location d'un Ford F-150 2016 neuf (à l'exception des modèles à châssis nu, à châssis-cabine, du F-150 XL 4x2 et des camions de poids moyen) (chacun étant un « véhicule admissible »). Les rajustements de prix totaux sont la combinaison de l'allocation de livraison de 9 000 \$ et du boni de fin d'année de 1 000 \$. L'allocation livraison ne s'applique pas aux véhicules ayant droit aux incitatifs clients relatifs aux parcs automobiles. Un (1) seul boni de fin d'année peut être appliqué à l'achat ou à la location d'un (1) véhicule admissible. Les taxes s'appliquent après la déduction de l'allocation de livraison et avant la déduction du boni de fin d'année. Consultez votre détaillant pour tous les détails. † © 2017 Sirius Canada Inc. « SiriusXM », le logo SiriusXM, de même que les noms et logos des stations sont des marques de commerce de SiriusXM Radio Inc. utilisées en vertu d'une licence. © 2017 Ford du Canada Limitée. Tous droits réservés.



POIRIER

2325, rue Laprade (aut.30), Sorel-Tracy
Tél.: 450.742.2743 | Téléc.: 450.742.9207
www.poirierford.com